ZAA

PRESENCIA
MATUTINO FUNDADO EL 28 DE MARZO DE 1952
AÑO XXVI - N°.- 6.842 - LA PAZ - BOLIVIA, LUNES 27 DE JUNIO DE 1977 - 16 PAGINAS - $b. 3.00

TOMMY LONSDALE

Anuncio presidencial

FF.AA. propondrán al pueblo varias reformas políticas

El período de institucionalización concluirá con la consulta popular sobre las reformas. Se proyecta el cambio de la constitución, del poder legislativo y de las normas de actividad de los partidos políticos

LA PAZ, JUN.26 (AFP) - BOLIVIA será constitucionalizada por vía electoral y retornará a la democracia, una vez cumplido un plan de institucionalización, declaró el presidente de BOLIVIA, general Hugo Banzer, a la AFP en una entrevista exclusiva.

Un [illegible]ente comunicado había [illegible]do al país que en 1980 a[illegible]dar el régimen boliviano [illegible] "institucionalizado". El significado de esa "institucionalización" fue diversamente interpretado en BOLIVIA y en el exterior, pero la mayoría consideró que significaba la realización de elecciones de aquí a 1980.

Interrogado sobre el particular, el presidente Banzer dijo a la AFP que se ha olvidado que el gobierno actual ha dividido en dos etapas el retorno a la democracia: un período de institucionalización que incluye el reajuste y ordenamiento administrativo y político y luego la constitucionalización dentro de una concepción democrática.

La institucionalización, declaró el general Banzer, comprende la creación de nuevos entes gubernamentales, administrativos y políticos, que consoliden el proceso, y esto culminará con una última fase en que las Fuerzas Armadas harán propuestas al pueblo boliviano en relación con ciertas reformas.

Mencionó entre estas últimas, como ejemplo, una reforma de la Constitución, una ley acerca de los partidos políticos, que incluye a los tradicionales, "es decir, las reglas de juego" del proceso de constitucionalización.

"Eso no se va a hacer prepotentemente", manifestó.

"Esos textos serán consultados al pueblo a través de un procedimiento que se adoptará, por ejemplo, el referéndum, y con éste terminará el período de institucionalización", añadió.

Posteriormente, agregó, vendrá la etapa de "constitucionalización" que democratizará al país "bajo las normas que su pueblo ha aprobado".

Vamos a hacer reformas, indicó. Pero serán propuestas a la aprobación o rechazo del pueblo.

Ellas "no van a tender a que yo me quede en el poder", recalcó.

Preguntado sobre la situación del marxismo dentro de este contexto, el presidente Banzer dijo que no ha profundizado el estudio de esta teoría pero que considera que es respetable.

Mi gobierno no ha tenido pronunciamientos contra Cuba ni contra la Unión Soviética. Las naciones marxistas han tomado, agregó, esa solución. Ahora bien, no creo que es la que respondería a las características de BOLIVIA.

Acerca de la posibilidad de que se realicen elecciones sindicales o municipales antes de 1980, o que se instauren consultas directas del gobierno con los partidos para redactar las reformas, el Presidente consideró que por el momento es difícil adelantar cuál será la mecánica de todo el proceso que culminará en la constitucionalización.

Pero indicó que la democracia que se busca no es la tradicional y que el país se despojará de la herencia demo-liberal que ahora el pueblo no desea.

"El Parlamento boliviano era una copia del inglés y lo único que faltaba era la peluca blanca y el título de lord", comentó.

"No se adaptó a la vida republicana. No se puede volver al Parlamento anacrónico, obstruccionista, hasta con prácticas reñidas con la moral. Se necesita uno que coadyuve a gobernar", añadió.

Interrogado sobre cómo podía decidir sin consulta lo que el pueblo desea, el presidente Banzer dijo que se encuentra informado en detalle de los deseos populares y que personalmente dialoga constantemente con todos los sectores.

"Soy andarín incansable. Tengo ojos y oídos y siempre estoy dispuesto a escuchar", explicó.

El general Banzer no duda de la unidad de las Fuerzas Armadas alrededor del programa de democratización. El problema "generacional" ha sido superado, estiman algunos medios políticos de BOLIVIA.

(Se denomina así a los oficiales jóvenes, de capitán a coroneles, que casi sistemáticamente en la historia de BOLIVIA se han unido y tomado el poder).

"A los hombres no se los puede dividir ni por la ropa que visten ni por la edad", puntualizó.

"Usted -dice al corresponsal-, al hablar de generación se está refiriendo a un problema de las Fuerzas Armadas. Hay una juventud pero se da cuenta de que se deja de ser joven. Sabe que es un fenómeno biológico. Ahora esa juventud nos hace muchas sugerencias, atinadas en gran parte. Hemos escuchado. Hay jóvenes militares en la Administración Pública, aquí mismo, cerca de mí, han venido a aprender".

El general Banzer recordó cómo la carrera militar estuvo ligada a los avatares de los partidos políticos.

"Yo logré capear esa situación por razones muy especiales", dijo.

Luego recalcó que su gobierno tiene confianza en la juventud y señaló cómo, por ejemplo, la mayor parte de los ejecutivos del sector privado tienen edades que oscilan entre los 30 y los 40 años y cómo los civiles de esa misma generación cooperan con el actual régimen.

La evolución del pueblo es clara en los seis años que el régimen va a cumplir en el ejercicio del poder, indicó, y citó como ejemplo la solidaridad del campesinado dentro de la ejecución de obras "mitad-mitad".

Esto significa, explicó, que esos campesinos cuando necesitan, por ejemplo, una obra de bien común, ponen la mitad del dinero y trabajo que ella demanda e inmediatamente el Estado aporta la otra mitad.

"Aquí, a este palacio, es frecuente ver llegar a campesinos trayendo sus costales de billetes. Eso es confianza. Y no los defraudamos", terminó diciendo el presidente Banzer.

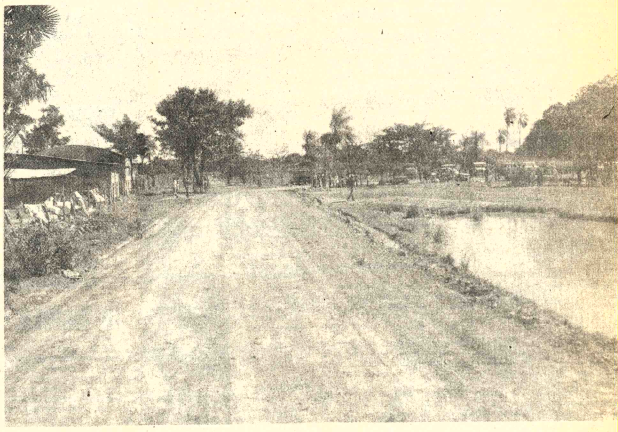

- INAUGURACION .- Una vista de la carretera de 73 kilómetros que une Puerto Banegas y San Julián que fue inaugurada por el Presidente de la República, General Hugo Banzer, el sábado . El Ministro de Transportes, Julio Trigo Ramírez, y el Embajador de la República Federal de Alemania, Ernst August Racky, participaron del acto. La carretera tiene una extensión de 72,3 kilómetros. (Foto Freddy Alborta)

Fue abierta al tráfico la primera carretera hacia la Chiquitania

El Vicario Apostólico de Ñuflo de Chávez, monseñor Antonio Eduardo Boesl, pidió que la carretera Río Grande-San Julián, inaugurada el sábado por el Presidente de la República, lleve el nombre de su antecesor ya fallecido, Monseñor Jorge Kilian Pflaum, por haber sido quien concibió la idea de abrir esa ruta de penetración a la Chiquitanía e impulsó la construcción de la senda original. El Vicario Apostólico destacó el nombre del campesino Zoilo Flores, rumbero que abrió la senda, por su sacrificio y decisión para trazar la ahora moderna ruta caminera.

El Presidente Hugo Banzer Suárez, al inaugurar la carretera Puerto Banegas, sobre el Río Grande, a San Julián e iniciar, al mismo tiempo, los trabajos de construcción que llevarán el camino desde esa localidad hasta Concepción, expresó: Esta obra perdurará en el recuerdo de los bolivianos, porque es un nuevo hito para lograr la integración de todos los pueblos de Bolivia". En la oportunidad, el Embajador de Alemania Federal, Ernst August Racky, comprometió la asistencia técnica y económica de su país para proseguir con los trabajos de la segunda fase del proyecto, desde San Julián hasta Concepción, entregando al mandatario los estudios de la obra.

El Ministro de Transportes, My. Julio Trigo Ramírez, autoridades políticas y militares de Santa Cruz y los pobladores escalonados a lo largo de la ruta de 200 kilómetros entre la capital oriental y San Julián, congregados en esa pequeña población ubicada en zona densamente boscosa, recibieron al Presidente Banzer que, a las 15.25 horas, aterrizó en la pequeña pista de la localidad. Por primera vez, el Presidente realizó, posteriormente, el viaje hasta San Ramón a bordo de un carro del Servicio de Radio Patrulla 110 de Santa Cruz.

Condujo personalmente uno de los tractores, para dar comienzo, así, a los trabajos de la segunda etapa del proyecto.

EL PRESIDENTE

El Presidente Banzer expresó que hace cerca de 40 años, los pobladores transitaban por una angosta senda en carretas y que él mismo, siendo niño, hacía ese recorrido en la misma

(Pasa a la página 12)

América Latina reactivó su industria durante 1976

PARIS, 26 (AFP) - Un cierto grado de recuperación de la producción industrial de América Latina se registró en 1976, señalaron hoy aquí a la AFP responsables del BID.

Funcionarios de la delegación del BID (Banco Interamericano de Desarrollo) para Europa, tras puntualizar que el mejoramiento industrial de América Latina, en el pasado año, se reflejó en datos "preliminares" que posee aquel organismo, agregaron que el mismo fue notable tanto en Argentina, como en Brasil.

Esos dos países, principales productores industriales de América latina, registraron, a juicio de los responsables del BID, un mejor comportamiento, en importantes sectores, durante los ocho primeros meses de 1976.

Por su parte, Perú, Chile y Colombia, también experimentaron una "acentuada mejoría" en el crecimiento de su producción industrial, mientras en México el aumento de la producción parece haber sido menor, durante los primeros seis meses de 1976, respecto del mismo período de 1975.

Los expertos del BID preveían que se registrará una mayor disminución de la producción industrial mexicana y para Venezuela una tasa inferior de la misma, todo en términos de 1976, cuyas estadísticas aún no están completas.

En el caso de Venezuela, ese fenómeno se debe a una mayor retracción del sector petrolero.

En cuanto al resto de los países de América latina, mostraron diferentes niveles de tasas de crecimiento, pero, a juicio del BID, su escaso peso combinado carece de influencia significativa en la tendencia regional.

El BID señaló asimismo que el sector industrial de América latina produce actualmente una "amplia variedad de bienes de consumo, intermedios y de capital, tanto para la propia región como, de manera cada vez más acentuada, para exportar hacia el mercado mundial".

Conforme con las estadísticas completas que posee el BID, en 1975 el sector industrial aportó, a los países de América latina, casi la cuarta parte del producto interno bruto regional.

La contribución de la industria a las economías de los diferentes países latinoamericanos, continuó aumentando entre

(Pasa a la página 12)

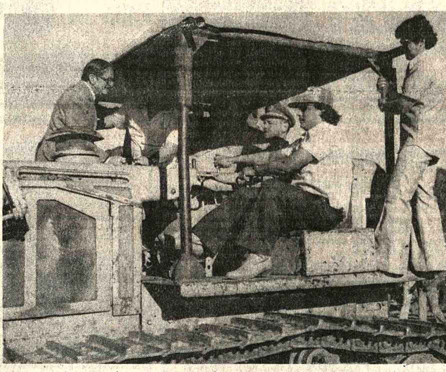

- TRAMO CAMINERO.- Ayer se iniciaron los trabajos de construcción del nuevo tramo caminero entre las poblaciones de San Julián y Concepción. En la foto, el Embajador de la República Federal Alemana observa al Presidente de la República conducir un tractor del Servicio Nacional de Caminos. (Foto Freddy Alborta)

Se mantiene la tensión entre los comunistas españoles y soviéticos

MADRID, 26 (LATIN-REUTER).- El duro ataque lanzado esta semana por Moscú contra el dirigente comunista español Santiago Carrillo por su política independiente de la línea soviética no es otra cosa que un intento de dividir al Partido Comunista Español (PCE) y crear en España un grupo fiel al Kremlin, afirmó hoy un destacado ideólogo comunista.

En un artículo publicado en el diario liberal "El País", Fernando Claudin dijo que es evidente que los soviéticos confían en poder sembrar la discordia entre Carrillo y la presidente del PCE, Dolores Ibarruri, la famosa "Pasionaria" de la guerra civil.

La señora Ibarruri de 82 años, regresó a España el mes pasado tras haber pasado 38 años en el exilio en Rusia, y es conocido su cariño por el país que tantos años la albergó.

Según Claudin resulta significativo que el artículo aparecido recientemente en el semanario soviético "Nuevos Tiempos" que atacó a Carrillo por su política inscrita en el "eurocomunismo" mencionara a la amistad soviético-española que fue sellada con sangre "en los campos de Asturias y en las trincheras de Stalingrado".

Debe señalarse que ninguno de los rusos que lucharon junto a las tropas republicanas en la guerra de 1936 a 1939 tomó parte en las campañas bélicas libradas en Asturias.

Pero en Asturias vivía "La Pasionaria", que entonces era diputada en el Parlamento Republicano de Madrid. En las elecciones del 15 de junio pasado fue reelecta en su antigua banca por Asturias.

Y fueron muy contados los españoles que lucharon junto a los rusos en la Segunda Guerra Mundial -exceptuando quizás al hijo de la señora Ibarruri, que fue Teniente en el ejército Soviético, y murió en el campo de batalla allí.

Por lo tanto resulta indudable -sostiene Claudin- que los estrategas políticos del Kremlin esperan, con el uso de tales citas, lograr un enfrentamiento entre "La Pasionaria" y Carrillo.

Pero la señora Ibarruri y otros altos dirigentes del PCE que han pasado muchos años de su vida en la Unión Soviética participaron anoche en las críticas de una declaración contraria a lo afirmado por "Tiempos Nuevos", a cuya nota caracterizaron de "un ataque contra todos los partidos comunistas que trabajan por una vía democrática hacia el socialismo y por el socialismo en la democracia".

Una fuente cercana a varios miembros del Comité Ejecutivo partidario, su cuerpo administrativo más alto, señaló que los dirigentes del PCE parecieron haber juzgado mal el verdadero estado de las cosas dentro del partido.

Dijo el informante que el apoyo para el Secretario General Carrillo en el seno del Comité Ejecutivo y dentro del Comité Central —de mayor volumen— es más grande ahora que nunca, especialmente después de la demostración relativamente buena en los recientes comicios, donde el PCE obtuvo 9 por ciento de los votos.

Los comunistas lograron 1,6 millones de sufragios y 19 escaños en la Cámara de Diputados, muchos menos que la coalición de centro-derecha del Primer Ministro Adolfo Suárez González y el Partido Socialista Obrero Español (PSOE) de Felipe González.

Pero según la fuente este resultado debe ser considerado como un logro, considerando que el PCE fue legalizado apenas en abril último, tras haber estado proscrito durante 40 años por el extinto dictador Francisco Franco, quien consideraba a los comunistas como los peores enemigos del país.

La fuente comentó además que la endeble y anciana señora Ibarruri no cuenta con un poder real dentro del partido, y que difícilmente podría formar una facción disidente y hostil a Carrillo, aunque quisiera hacerlo, y que no existe evidencia alguna que lo desee.

Los comunistas —añadió— posiblemente la mantendrán como jefa máxima del partido hasta el momento que ella quiera serlo, o esté en condiciones de realizar un mínimo de tareas. Ello sería así, principalmente, porque sigue siendo considerada como el símbolo viviente de la resistencia comunista al franquismo durante la guerra civil.

Fracasan en Colombia medidas para controlar el narcotráfico

BOGOTA, 26 (AFP).- Planes excepcionales que incluyen la militarización de vastas regiones donde operan narcotraficantes, y penas de prisión para quienes sirven de intermediarios en casos de secuestros, siguen sin dar mayores frutos en Colombia para combatir esos dos flagelos.

Los secuestros y el tráfico de narcóticos en contínuo ascenso se han convertido en efecto, en los grandes azotes que padece Colombia, coincidieron hoy aquí los comentaristas.

Hasta donde se sabe, por lo menos veinte personas, entre ellas un norteamericano, son actualmente cautivas de bandas de secuestradores.

En esa larga lista figuran dos industriales, un odontólogo, un ingeniero, el pequeño hijo de un comerciante y la hija de un dirigente sindical.

El caso de esta última se dio a conocer en forma extraoficial en las últimas horas.

La situación de esas personas se ignora hasta hoy, pues ni sus familiares ni las autoridades han proporcionado informaciones relativas a las posibles demandas para liberarlas.

Entre los extranjeros, los más recientes rescates tras el pago de grandes sumas de dinero, son los del italiano Giuseppe Mondini, gerente en Bogotá del Banco Francés e Italiano, el ejecutivo norteamericano Gustav Curtis y el Cónsul de Holanda en la ciudad de Cali, Eric Leupin.

El cautiverio de Leupin, más de doce meses, ha sido el más prolongado en el país.

(Pasa a la página 12)

- INDEPENDENCIA DE YIBUTI.- Un genderme francés y miembros del Frente de Liberación de la Costa de Somalía retornan a su patria después de haber asistido a las celebraciones por la declaración de la independencia de Yibuti. El pequeño estado es el 49° que llega a la independencia en Africa. Esta fotografía, que se pudo obtener el domingo 26, fue tomada en la frontera entre Yibuti y Somalía. (Radiofoto A.P.)

Carter y Carlos Andrés Pérez inician hoy importante diálogo

CARACAS, 26 (LATIN).- El Presidente Carlos Andrés Pérez, un vigoroso defensor de los derechos Tercermundistas, viajará mañana a los Estados Unidos para entrevistarse con su colega Jimmy Carter y los más influyentes dirigentes de ese país.

La crisis energética, el petróleo, el nuevo orden económico internacional y la defensa de los derechos humanos, fueron hoy mencionados por Pérez como algunos de los puntos más destacados para la agenda de la entrevista cumbre.

El viaje del Presidente Pérez se produce en momentos en que es inminente un anuncio de la Organización de los Países Exportadores de Petróleo (OPEP) sobre una reunificación de los precios.

"Cuando yo esté volando a Washington tal vez también esté volando la noticia de la unificación de precios", dijo hoy Pérez durante un desayuno de trabajo con corresponsales extranjeros y periodistas locales.

En esa reunión Pérez elogió la actual política estadounidense, que sostuvo "ofrece perspectivas muy interesantes a la lucha latinoamericana por nuestra auténtica independencia económica y soberanía política".

Pero Pérez marcó diferencias con los Estados Unidos en el establecimiento de un nuevo orden internacional y en la aplicación de medidas comerciales restrictivas.

"Carter ha venido proclamando tésis que estimulan nuestras luchas por la liberación, la independencia y la democracia", dijo Pérez durante la reunión en el Palacio Presidencial de Miraflores.

Es reconfortante oír de un Mandatario conceptos basados más que en los valores pragmáticos de la política en valores éticos, como esta proclamación que hizo Carter de defensa tan abierta y valiente de los derechos humanos", agregó.

Al estalbecer diferencias dijo que una "fundamental y esencial" es sobre la creación de un nuevo orden económico internacional, donde el precio de la tecnología y las importaciones de los países industrializados estén equiparados con el valor de las materias primas.

Agregó que "la diferencia capital y la que está provocando una gran controversia" es el establecimiento de una nueva división del trabajo que "permita a los países desarrollarse realmente con los propios intereses de nuestras naciones".

También condenó la exclusión de Venezuela y Ecuador como miembros de la OPEP del sistema general de preferencias de la ley de comercio exterior de los Estados Unidos.

"Mas daño que a Venezuela le hace a la imágen de los Estados Unidos, dijo Pérez.

"Es desdoroso que a Venezuela que le ha venido vendiendo petróleo desde hace 50 años, y a precios insignificantes como se hizo en el pasado, se le responda con medidas discriminatorias", sotuvo.

Al mencionar la crísis energética, Pérez lamentó el poco eco que han tenido en el Congreso Norteamericano los planes de Carter para reducir el consumo del petróleo.

"No se puede permitir que se siga despilfarrando el petróleo", sostuvo el Mandatario venezolano. "El problema energético constituye el problema más importante de nuestro tiempo", agregó.

Venezuela, cuarto productor mundial de petróleo, es el principal proveedor de los Estados Unidos, que reciben un millón de Barriles diarios desde este país. La producción diaria venezolana es de unos 2.300.000 barriles diarios.

Al preguntársele si el tema del Canal de Panamá será considerado en las reuniones con Carter respondió: "No veo porque no he de mencionarlo donde con mayor razón debo hacer".

Pérez ha mencionado reiteradamente, en sus discursos y declaraciones la necesidad de reintegrar a Panamá la soberanía del Canal, actualmente controlado por los Estados Unidos.

La reunión de OLADE analizará el futuro energético latinoamericano

QUITO, 26 (AFP).- El futuro energético de América Latina será el centro de los debates de la sexta Junta de Expertos de la Organización Latinoamericana de la Energía (OLADE), que se realizará aquí a partir de mañana lunes.

La reunión será destinada a preparar la octava Conferencia de Ministros de Energía de los países miembros de la entidad, prevista para fines del próximo mes de agosto en Quito, donde funciona la sede de la OLADE.

La OLADE, creada en 2 de noviembre de 1973, es una entidad internacional de cooperación, coordinación y asesoría que tiene como propósito fundamental la integración, protección, conservación, comercialización, racional aprovechamiento y defensa de los recursos energéticos de la región.

Tres materias principales figurarán en el temario de esta reunión preparatoria que se prolongará durante toda la semana en Quito.

Según informó a la prensa el secretario ejecutivo de la entidad el Ingeniero boliviano Carlos Miranda Pacheco, destaca entre ellas el proyecto de constitución del futuro ente financiero de la OLADE.

Este organismo, cuya influencia puede ser decisiva para impulsar la planificación energética de América Latina sería una especie de Banco Latinoamericano de Desarrollo Energético.

El secretario de la OLADE indicó que este Banco iniciará su gestión con un capital de 100 millones de dólares".

El comienzo será modesto-dijo a la prensa- pero " sus perspectivas y proyecciones pueden convertirlo en una verdadera herramienta político-económica de la sociedad latinoamericana".

Destacó asimismo que el principio fundamental de la entidad financiera "es que todos contribuyan".

Respecto a las aportaciones fijas y proporcionales con que contribuirán los países añadió que estas se ajustarán a mecanismos que, siendo óptimos para los intereses del Banco, también consideren la capacidad de tributación de cada Estado miembro.

Los expertos de la organización analizarán también durante las sesiones los proyectos técnicos desarrollados por la secretaría permanente.

Entre los mismos destacan el inventario de recursos energéticos de la región y los nuevos formatos de inventario propuestos para efectuar balances energéticos a nivel de cada país y región.

(Pasa a la página 12)

En Brasil

Denuncia sobre infiltración comunista causó indignación

BRASILIA, 26, (LATIN).- Las denuncias del diputado oficialista Eduardo Galil, sobre una supuesta infiltración (CEBRAP), provocaron airadas reacciones en los medios científicos brasileños.

El diputado acusó de "comunistas" a cinco profesores conocidos internacionalmente: Fernando Henrique Cardoso, Florrestan Fernandes, Israel Paul Singer, Otavio Ianni, José Alvaro Moisés y José Artur Gianotti.

Al conocer la denuncia, Cardoso manifestó que "un inexpresivo diputado acusó, utilizando informaciones incorrectas, imprecisas y fuera de contexto, a intelectuales brasileños de ser comunistas y estar infiltrados en el Movimiento Democrático Brasileño (MDB). Es increíble, pero... somos nosotros quienes tenemos que defendernos".

El profesor atribuyó el hecho a la "inexistencia del estado de derecho en el país". Agregó que "ello hace que argumentos de terror, contra la razón, serán tomados seriamente. ¿La solución? redemocratizar -y ya- al país".

Moisés, otro de los acusados, manifestó que "si estuviésemos en un orden jurídico decente, que es consecuencia de la convivencia democrática, ese señor sería llamado a los tribunales para probar sus acusaciones calumniosas".

Por otra parte, el Instituto Pedroso Horta de Sao Paulo (IEPES) divulgó una nota oficial afirmando que la denuncia de Galil es "la simple continuación del conjunto de acusaciones que sectores radicales del sistema que mantiene el poder hacen contra parlamentarios, líderes e intelectuales de la oposición brasileña".

El IEPES es una entidad que realiza investigaciones científicas, y que encabeza el diputado opositor Alberto Goldman.

Entretanto en Brasilia, el diputado opositor José Costa anunció que formulará mañana, en la Cámara, una denuncia de corrupción de un ministro, cuyo nombre declinó revelar.

Sin embargo, los líderes de la oposición no saben aclarar cuál es esa denuncia, ya que el parlamentario no comunicó previamente su intención a la cúpula partidaria.

Clases por televisión para romper una huelga en México

MEXICO, D.F., 26 (LATIN).- Con dieciocho horas y media de clase por cinco canales de televisión, la Universidad Nacional Autónoma de México (UNAM) inicia mañana una nueva etapa de su historia para contrarrestar los efectos de una huelga de administrativos y docentes.

Las autoridades universitarias, encabezadas por su rector, Guillermo Soberon, terminaron ayer de elaborar los programas que impedirán que más de 150.000 alumnos de la UNAM pierdan el semestre actual.

En universidades privadas se impartirán las materias de ingeniería, contaduría, derecho, medicina, enfermería y lenguas extranjeras. Entretanto, por cinco canales de televisión, se dictará cátedras correspondientes a los cursos de las Facultades, de Medicina, Filosofía, Sicología, Química, Odontología y Derecho.

El Canal Once, que pertenece al Instituto Politécnico acostumbra transmitir material educativo, pero, en esta oportunidad se le unirán los canales dos, cuatro, cinco, y ocho, de propiedad privada. Las emisiones se cumplirán en horarios sucesivos.

Se considera esta como la primera vez que un país latinoamericano acude a la televisión para reducir los efectos de un conflicto laboral universitario.

CRUCIGRAMA

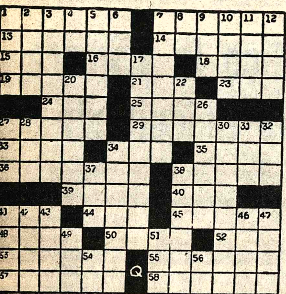

HORIZONTALES:- 1.- Del ...rbo rodar; 7.- Relativo al ...ro; 13.- Figuras de falsas dei...des; 14.- Relativo a la lira; ...- Preposición; 16.- Molusco ...mestible; 18.- Consonante, ...petida; 19.- Demente; 21.- ...edra consagrada del altar; ...- Sin belleza; 24.- Gato, en ...glés; 25.- Destino; 27.- Mamí...ro parecido al jabato; 29.- ...cometer, atacar; 33.- ...emolcas, Inv.; 34.- Quiere; ...- Hace el visado; 36.- Con...ctores para recibir y emitir ...das electromagnéticas, Inv.; ...- Hueso de la pierna; 39.- Apo...masculino, Inv.; 40.- Instituto ...Dibujo Industrial, Inic.; 41.- ...ócope de santo; 44.- Del verbo ...nar, sin la 2a. letra; 45.- ...ción y efecto de rodear; 48.- ...l verbo arar; 50.- Limpia; 52.- ...ontañas del Sáhara meri...nal; 53.- Capital de Irak; 55.- ...bol cupresáceo de Europa; ...- Nombre propio de hombre; ...- Pico de Venezuela, Inv.

VERTICALES: 1.- Tiene ri...ezas; 2.- Olor, en latín; 3.- ...ción y efecto de donar; 4.- ...ntracción; 5.- Billete de tea..., ferrocarril, etc.; 6.- Agarra...ra; 7.- Religiosa de Santa ...ara; 8.- Escuché; 9.- ...nsonante, repetida; 10.- Del verbo freir, Inv.; 11.- Aspero y picante; 12.- Extraño; 17.- Barandas; 20.- Acción y efecto de tantear; 22.- Nombre propio de mujer; 26.- Acción y efecto de olvidar; 28.- Vocal repetida; 30.- Montaña, al N.O. de Barcelona; 31.- De este modo; 32.- Río de Suiza, Inv.; 34.- Entusiasmado; 37.- Dinamita; 38.- Capital de Albania; 41.- Conoce; 42.- Lago salado de Asia; 43.- Ciudad de Filipinas; 46.- Gato montés de gran tamaño; 47.- Conjunto de cantores, Inv.; 49.- Consonante, repetida; 51.- Del verbo leer, Inv.; 54.- Diptongo; 56.- Nombre de consonante, Inv.

SOLUCION

ARI ANIMO ASO
MAS VENIR YES
ALIVIOS GRUMO
DIOS FUAD
CROAN BALDOSA
EARL BELLA TT
RPO BELLO PAR
CI ARMAS PARA
ADAGIOS TIRES
AROL AIRA
PAROS OPTAMOS
ORO OSTRA OSA
NON SATAN SOL

Agenda

PRESENCIA Av. Mariscal Santa Cruz, Edif. Esperanza. CENTRAL Tel. 40460-41125 y 52184 - GERENCIA: Tel. 52172. PUBLICIDAD Tel. 52178. REDACCION: Tel. 51998 - Casilla 1451 Cajón Postal 3275.

ROL DE TURNOS DE ESTABLECIMIENTOS FARMACEUTICOS DEL 25 DE JUNIO AL 2 DE JULIO

ATENAS Dra. Carmen Delgado, Colon N°. 543 Tel. 40600; **EL CARMEN** Dr. Armando Asin, Plaza Venezuela N° 1430 Tel. 28432; **17 DE MAYO** Dr. Gastón Ortiz, Ecuador - Aspiazu Tel. 40811; CRISTO REY, Dra. Aida Quintela Gral. Lanza N°. 210. Tel. 27534; **VIRGEN DE LOURDES**, Dr. Jorge Saravia, Tejada Sorzano - Unduavi Tel. 42029; **LA SEGURA** Dra. Fátima Burgoa de Nava, Av. Saavedra N°. 2198; **SAN MARTIN DE PORRES** Dra. Yola Salinas, Plaza Israel N°. 503, Tel. 51565; **VICENTE OCHOA** Dra. Elba Martinez, Vicente Ochoa N°. 874 Tel. 23315; **SANTA VERONICA** Dra. Edda Rios, Gral. Gonzales N°. 1248 Tel. 42551; **METROPOLITANA** Dra. Elba Gutierrez República N°. 26 Tel. 20223; **LITORAL** (SUCURSAL) Dra. Edna Peñaranda, Av. Arturo Ballivián 1280 (Ciudad Satélite); **OBRAJES** Dr. Ricardo García, Plaza Obrajes, Tel. 82081.

BOMBEROS 119 - ASISTENCIA PUBLICA 118-2211 - RADIO PATRULLA 110 - TRANSITO 26148 SAMAPA 26628 - 26548 - ENERGIA 54357 - TELEFONOS (RECLAMOS) 113 INFORMACIONES 104 SEÑORITA HORA 117 LARGA DISTANCIA EXTERIOR 55907-09 INTERIOR 20402-03 HOSPITAL DE CLINICAS CENTRAL 22821 - 22872 - AASANA 59333-59310.

RETEN DE EMERGENCIA DEPENDIENTE DE LA MUNICIPALIDAD, 26643 y 66193.

FLOTAS

AVAROA Alonso de Mendoza 242 Tel. 27096 **ALIAGA** Montes 700, Tel. 26376 **ANDINO, LEON DE LA BARRA** 360 Tel. 20471. **ATLAS**, Alonso de Mendoza y Bozo 226, Tel. 28621 **AUTO LINEAS INGAVI** (viajes al Desaguadero) Manco Kapac 445 (frente a Vita) Tel. 28981 **BUSTILLOS**, Calle Tumusla, al lado Hotel Tel. 26894, **BOLIVIA** Alonso de Mendoza, Tel. 55854. **CONDOR** Bozo esquina Montes Tel. 25893 **CONTINENTAL** Montes 675 Tel. 29061 **COPACABANA** Montes 620 Tel. 20377 **CINTA DE PLATA** Av. Manco Kapac (Protong. I. Tamayo 417) Tel. 65658 **EXPRESO PANAMERICANO** Bozo 167 Tel. 20803 **EL CISNE** Bozo 169 Tel. 61321 **EL DORADO** Bozo 106 esq. Montes Tel. 40375. **EL CHAPACO** Chuquisaca 536 Tel. 40258 **FLOTAS UNIDAS 15 DE ABRIL** Calle Tiquina 131 Tel. 28911. **IMPERIAL** Pando 159 Tel. 57522. **KIRQUINCHO** Bozo 108 Tel. 54612. **KORILAZO** Montes 700 Tel. 23810 **LA VELOZ DEL SUD** Tiquina esq. Figueroa 739 Tel. 23146 **MANCO KAPAC** Tumusla 530 (Hotel Tumusla) Tel. 50033. **MONTANA DE PLATA** Manco Kapac **ORIENTE** Alonso de Mendoza esq. América 278 Tel. 27551. **SAMA** Plaza Riosinho 98 Tel. 64436 **SAN JORGE** Manco Kapac 450 (a 1/2 cuadra Vita) Tel. 61324 **TRANSPORTE DE CARGA A LARGA DISTANCIA** Plaza Alexander 190 Tel. 27775. **TRANSPORTES RIVEROS** Montes 660 Tel. 20984 **TRANSPORTE PESADO** Montes 511 Tel. 25083 **TRANS SERVICE LTDA.** Alto de la Alianza 630 (Casilla 3929) Tel. 43154. **UNIVERSO** Montes 638 Tel. 42831 **URUS** Bozo 194 Tel. 50793. **VICTORIA** Calle E. Calderón 563 (Gran Poder). **YUNGUEÑA** Calle Viacha esq. Av. Américas 497 Tel. 43001.

EMPRESAS AEREAS

LLOYD AEREO BOLIVIANO: Tels: 54649-53132-55769-51155-51163-59053 LUFTHANSA Tels.: 20383 - 25780-50499-50609-AEROPUERTO Tel. 59151 AEROLINEAS ARGENTINAS Tel. 50792 AVIANCA Tels. 43909-40883 AIR FRANCE Tel. 51740 LAN Tel. 25536-57750 KLM Tel. 42965 SWISSAIR Tel. 28924 PANAM Tels. 54117-41863 BOA Tel. 26387 VARIG Tel. 21450 ECUATORIANA Tel. 54472- IBERIA Tels. 20270-24378- ALITALIA Tel. 23494 B.O.A.C. Tel. 55541 CANADIAN PACIFIC Tel. 55341 SOUTH AFRICAN AIRLINES Tel. 55541 BRITISH CALEDONIAN Tel. 55541 TAM Tel. 25542 AEROPUERTO 59125. BRANIFF INTERNATIONAL : VENTAS INFORMES Tels. 21100-21105 AEROPUERTO Tel. 59303 CARGA Tels 59555-59012 LAN Chile Tel. 25536-57750.

FERROCARRILES

ESTACION CENTRAL Tels. 52510-53510 ESTACION GUAQUI Tel. 888

CAMBIOS.- Brasilia, 26 (AP) - El presidente brasileño Ernesto Geisel que aparece en una reunión con industriales japoneses, autorizó que el partido opositor brasileño anuncie su plan político por una red de emisoras locales. El anuncio causó interés en medios políticos brasileños. (Radiofoto AP)

Tratamiento industrial convertirá a la basura doméstica en materia prima

ROMA, 26 (AFP) - Un tratamiento industrial sofisticado y hasta ahora secreto, permite que la basura doméstica se convierta en una fuente preciosa de materías primas para la ciudad de Roma, se supo hoy aquí.

El proceso, puesto en marcha por la Sociedad Sorain Cecchini, por cuenta de la Municipalidad, despertó el interés de Brasil, Estados Unidos, Canadá y Japón, pues permite un tratamiento totalmente selectivo de la basura doméstica.

En instalaciones automáticas -y celosamente vigiladas- los camiones de basura urbana arrojan diariamente unas 1.800 toneladas de desperdicios que tras la eliminación de los objetos voluminosos son transportados por cintas sinfin hacia aparatos que permiten separar completamente las diferentes materias.

En 100 kilos de desechos, las instalaciones romanas permiten recuperar 2,8 Kgs. de hierro, 16 Kgs. de alimentos orgánicos para animales, 24 Kgs. de desecho orgánico para abono, 13,5 Kgs. de pasta de papel, dos kilos de vidrio y plástico y 41,7 Kgs. de desecho combustible que sirve para producir el vapor necesario para incineración.

La sofisticación del tratamiento reside en el hecho que los desechos orgánicos de calidad (frutas y legumbres) son reducidos a polvo y condicionados en pequeños cubos que sirven de alimento para animales.

La pasta de papel sirve por el momento para las industrias del cartón, pero se prevé "blanquearla" para poder hacer una verdadera pasta de papel para diario.

La implantación de estas instalaciones, que tratan 750.000 toneladas de desechos producidos anualmente por la ciudad de Roma, permiten producir 2.000 toneladas de carne bovina (con un quintal de alimento para animales se produce un kilo de carne), abonos para una superficie de 25.000 hectáreas, hierro para construir 45.000 casas, vapor equivalente a 30.000 toneladas de combustible y pasta de papel equivalente a mil hectáreas de bosque.

En México opinan que murió el movimiento guerrillero

MEXICO DF, 26 (LATIN) - Las autoridades aseguraron que la Liga Comunista 23 de Septiembre recibió "un golpe decisivo para su desaparición" con la muerte de dos miembros hace dos días.

El director de policía y tránsito, general Arturo Durazo Moreno, afirmó la víspera que "se truncó una pretendida escalada de violencia que comprendía el secuestro de diplomáticos acreditados en el país, asesinatos de policías y una verdadera ola de asaltos y atentados dinamiteros".

Por su parte, el coronel Francisco Sahagún Baca reiteró que, según descubrió la policía, la próxima víctima de la "Liga 23 de Septiembre" iba a ser Horacio Valenzuela, hijo de un banquero, y ex presidente de la Asociación de Banqueros de México.

En conferencia de prensa ambos funcionarios suministraron detalles sobre el tiroteo del viernes pasado en la colonia Narvarte, a unos diez kilómetros del centro de la ciudad.

Sahagún Baca identificó a los activistas caídos como Luis Miguel Coral García y Mario; al primero se le atribuyó el secuestro de Nadine Chayal, hija del embajador belga en México, hace unos años, y la muerte de por lo menos siete policías.

Por su parte, Mario, dijo la policía, era dirigente de la denominada "Brigada Camilo Torres" (que lleva el nombre del sacerdote colombiano abatido por el ejército de ese país), y junto con otro cabecilla, David Jiménez Sarmiento, planeaban las acciones de la "liga".

QUITA ATAQUE DE ASMA EN POCOS MINUTOS
Fórmula especial combate la causa del ataque de asma
EL ASMA proviene de desórdenes alérgicos, tóxicos, nerviosos, etc., pero la causa del ataque o ahogo asmático es la inflamación de los bronquios. Esta inflamación reduce el diámetro de los bronquios e impide el paso libre y normal del aire. Para quitar el ahogo, la inflamación bronquial debe ser eliminada primero, y para ese fin se ha perfeccionado una fórmula que quita rápidamente la inflamación de los bronquios, permitiéndole expulsar la flema y respirar a todo pulmón. NEOASMA es el nombre de este producto que se presenta en tabletas fáciles de tomar y en sobres de papel celofán que permite tenerlo siempre a mano.
N-18

HANSA
Sinónimo de Confianza

H. Municipalidad de La Paz

Convocatoria a Propuestas N°. 98/77

Primer llamamiento

Por orden del señor Alcalde Municipal, se convoca a propuestas para la provisión de grava y arena con destino a la fabricación de tubos y losetas de cemento.

DEL SUMINISTRO:

- Suministro de 65.000 - m3 de grava y arena, clasificadas según granulometrias prescritas en el Pliego de Especificaciones.

- El suministro debe ser puesto en la Fábrica Municipal de Tubos y losetas ubicada en la Av. de Las Américas - zona Villa Fátima (lado SAMAPA).

- El tiempo de duración será de dos años a partir del 1°. de septiembre del presente año.

Los interesados podrán retirar los Pliegos de Especificaciones, de la Fábrica Municipal de Tubos y Losetas, previo pago de $b. 50.- (Cincuenta oo/100 pesos bolivianos).

Las propuestas deberán ser presentadas en sobre cerrado y lacrado y con las demás formalidades y requisitos legales previstos por el Decreto Supremo de Almonedas, hasta horas 10.30 a.m. del día martes 19 de julio de 1977.

La Paz, 24 de Junio de 1977

Aviso Permanente

Hasta que cancelen sus cuentas

2.- WILFREDO GONZALES S. - INFUBOL
3.- ZENON AUGUSTO GONZALES PUERTO SUAREZ

EDITORA PRESENCIA LTDA. SANTA CRUZ

ITINERARIOS

AVIONES QUE HOY LLEGAN Y SALEN DE LA PAZ

LUNES

Aviones que hoy llegan y salen de La Paz

LLEGADAS

Aeropuerto El Alto

Hs. 10.00 L.A.B. de Arica.
Hs. 10.35 Braniff de Nueva York, Miami, Panamá y Guayaquíl
Hs. 12.00 Aerolíneas Argentinas de Buenos Aires.
Hs. 14.40 Iberia de Madrid, San Juan, Bogotá, Lima.
Hs. 21.20 L.A.B. de Buenos Aires
Hs. 21.40 Braniff de Asunción.

SALIDAS

Aeropuerto El Alto

Hs. 7.50 L.A.B. a Arica.
Hs. 10.30 L.A.B. a Buenos Aires.
Hs. 13.00 Aerolíneas Argentinas a Lima y Miami.
Hs. 15.35 Iberia a Santiago de Chile.
Hs. 19.00 L.A.B. a Panamá y Miami.
Hs. 22.25 Braniff a Guayaquil, Panamá y Miami.

Seguridad internacional

Resultados de una conferencia en Belgrado pueden influir en futuro de la distensión

BELGRADO, 26 (LATIN-REUTER).- El Este y el Oeste están enfrascados en Belgrado en un tira y afloja diplomático de profunda significación para el futuro de la distensión internacional.

Ambos bandos tienen mucho en juego en este debate. El proceso de distensión es mutuamente valioso ya que abre perspectivas de un sostenido mejoramiento del clima político lo que podría posibilitar una significativa reducción de la carrera armamentista.

Con vitales intereses que proteger, ambas partes están moviéndose cautelosamente ya que ninguna desea que la distensión sea desbaratada.

Hace dos años, estadistas europeos, norteamericanos y canadienses se congregaron en Helsinki (Finlandia) en una conferencia cumbre que sancionó como definitivos los cambios fronterizos fijados por el Ejército soviético en las postrimerias de la Segunda Guerra Mundial.

Muchos críticos afirmaron que esa decisión significó la entrega formal de Europa oriental al Kremlin.

En compensación, el líder soviético Leonid Breznev endosó a regañadientes una carta de derechos humanos, debatida línea por línea en meses de negociaciones entre bastidores.

La carta, difundida por diarios de todo el bloque soviético, brindó esperanzas a decenas de miles de europeos orientales que, por una u otra razón, tienen vedado viajar a través de las fronteras entre oriente y occidente.

El proceso de distensión, un postulado proclamado como factor clave de la política exterior soviética, quedó formalizado en la Conferencia sobre Seguridad Europea en agosto de 1975, pero los principios sobre derechos humanos adoptados en Helsinki se convirtieron en una espina dolorosa para los gobiernos del bloque soviético.

En occidente, los detractores de hace dos años señalan ahora que el "acta final" de Helsinki, a ser evaluada en cuanto a su cumplimiento por una reunión que se hará en Belgrado este otoño, ya ha tenido un sensible impacto sobre las relaciones entre oriente y occidente.

Propiciada por la Unión Soviética durante 20 años y considerada con acendrado recelo por algunos dirigentes políticos occidentales de la época, la conferencia de Helsinki galvanizó un dilema sobre derechos humanos que existió desde la Segunda Guerra Mundial.

El ex Secretario de Estado norteamericano Henry Kissinger, hastiado por el simbolismo de Helsinki, descartó los principios sobre derechos humanos firmados por los dirigentes de 35 estados como sólo un pedazo de papel.

El acta final se ha convertido con posterioridad en un testamento político para los disidentes de Europa Oriental. Familias desesperadas por obtener visas de salida la han esgrimido airadamente frente a funcionarios comunistas.

Sin reservas, el occidente inicialmente escéptico, considera al "espíritu de Helsinki" como una potente arma en la batalla de las ideas entre los dos bloques.

"Kissinger estaba equivocado", sostiene un importante diplomático de la OTAN.

Defensa de la cultura del idioma en la frontera uruguayo-brasileña

BUENOS AIRES, 26 (LATIN).- La visita del Presidente argentino Jorge Rafael Videla a Uruguay coincide con un esfuerzo del gobierno de Montevideo por la "defensa de su cultura de idioma" en la frontera noroeste con Brasil, afirma hoy aquí el diario "La Opinión".

En una nota fechada en Montevideo, el columnista Rodolfo Pandolfi se refirió al "multitudinario acto de homenaje al prócer José Gervasio Artigas realizado hace pocos días en Montevideo" cuyos restos fueron trasladados a un mausoleo ubicado en el centro de la capital uruguaya.

El presidente argentino llegará el próximo martes a Montevideo para entrevistarse con el mandatario oriental, Aparicio Méndez, quien el seis de julio viajará a Brasilia para dialogar con el presidente de Brasil, general Ernesto Geisel.

"El homenaje al general Artigas expresó los sentimientos nacionales de Uruguay en defensa de su propia identidad. ... puede ser vinculado al fuerte impulso que está recibiendo el "Plan Norione", significativo de una enérgica política de defensa de fronteras", escribió Pandolfi.

El "Plan Norione"-Norte del Río Negro- "implica un apoyo a la zona fronteriza uruguaya cercana a Brasil", indicó. El río Negro divide al territorio uruguayo en dos, corriendo de este, en la frontera brasileña, a oeste y desembocando en el río Uruguay, límite con Argentina.

Funeraria "Santander"
Entierros de categoría
Para un buen servicio funerario, disponemos de ataúdes, capillas y carrozas elegantes.
Igualmente para traslados al Interior y Exterior del país.
Avenida Armentia N° 513 fonos 23656-23342-52313.
Servicio permanente

Liquidación de madera Mara
Seca de calidad FAS y SELECT a $b. 7.50 el pie de las medidas 1", 11/2", 1 1/4", 2", 21/2, 3" y 4", corta y larga. Ref. Teléfono 3-1063, 3-6272, 2-9452.
Casilla N° 3341 - Santa Cruz.

Guia Profesional

Médicos

DR. JOSE SOTOMAYOR
Cirujano-urólogo
Especializado en Alemania. Atiende enfermedades de los riñones, vejiga, próstata y VENEREAS.
Consultas de 15.30 a 19.
Consultorio: Colón 668.- Teléfono 53762
MAN SPRICHT DEUTSCH

Dr. RAUL URQUIZO ROJAS
Cirujano especialista
VI Cátedra Universidad de Buenos Aires. Prof. de Cirugía de la UMSA.
VARICES Y SUS COMPLICACIONES: ULCERAS VARICOSAS, ETC.
Cirugía de Cuello. Abdomen. Higado. vias biliares, Estómago, intestinos, etc.
Consultorio : Potosi 876 Esquina Sanjinés 1er. Piso Oficina 2.
Teléfono 57525. URGENCIAS: 54420. Atención Hs. 17 a 20.

DRA. SONIA OCAMPO PEÑARANDA
Ginecología—Obstetricia
Enfermedades de señoras. Transtornos de la pubertad y menopausia. Esterilidad. Flujos vaginales anormales. Prevención cáncer de útero y mamario. Prenatal-Partos-Planificación familiar.
Consultorio: Ayacucho 208-1er. Piso. Teléfonos: 25459-20062. 14 a 19.

DR. EDGAR ARENE RADA
Neurología y Neurocirugia (Adultos-Niños)
Estudios de especialización en México IMSS Universidad Nacional Autónoma de México.
Consultorio Edficio Junin, Reyes Ortiz 27 (1° Piso)
Consultas 17 a 20
Teléfono Consultorio 60587
Domicilio 62733-62731.

Dr. ANTONIO MEJIA ESCALERA
Cirujano Cancerólogo
Especializado en Francia
Tumores.- Detección precoz, Mama, Tiroides; Piel, Tubo digestivo: Genitales.
LINFOGRAFIA. QUIMIOTERAPIA.
Consultorio: Edificio Cine SCALA 7° Piso Teléfono 56695. Horario 17.30 - 20.

Dr. ALBERTO MARIACA
Médico Cirujano
Medicina interna Esp. Gastroenterologia. Estómago, intestinos, apéndice, hígado, vesicula biliar, páncreas, etc. Consultorio Plaza Venezuela 3er. piso. (Edificio Sobima). Altos O.K. de horas 17 a 20. Teléfono 65178 Domicilio 23832.

Laboratorio Médico de Análisis
Dr. EDUARDO CAMACHO MUÑOZ
Médico-Microbiólogo-Laboratorista
Hematologia-Microbiologia-Parasitologia-Enzimologia-Serologia de VENEREAS-CHAGAS-FEBRILES-REUMATTICAS Diagnóstico precoz del EMBARAZO-Pruebas funcionales hepaticas renales, gástricas-AUTOVACUNAS, antiacné-antiasmáticas y otras.
Consultas e interconsultas: reservar hora Telf. 41397.
San Francisco 893 1er. Piso Of. 1.

LABORATORIO CLINICO "WATSON-CRICK"
Plaza Murillo, Edif. Cine París. Of. 26 - Teléfono 40477.
Dr. RENE ROJAS - DR. RAUL RIOS
Se practican exámenes de Sangre. Orina. L.C.R., citologia exofiliativa por microscopía de contraste de fase y Papanicolau, Bioquímica sanguínea y Enzimologia. Serodiagnóstico, Bacteriologia. Parasitologia, Dosificación de Anticomiciales, Control de la Toxicidad de Anovulatorios.

Dr. FABIO PRADO BARRIENTOS
Enfermedades de la Piel
Hospital de Buenos Aires-San Pablo-Santiago de Chile. Eczemas - Alergias, Tiñas, Acné, . Consultorio Edificio Castilla 2 do. Piso, oficina 201 (Loayza 250) Teléfono 56641. Hs. 14 adelante.

CLINICA DELGADO
Maternidad y Cirugía, Ginecologia, Obstetricia, Prenatales, partos, hemorragias, flujos vaginales, planificación familiar.
Murillo 1379 (entre Almirante Grau y Colombia) Reservar hora. Teléfono 25056. Casilla 293.

Dr. CARLOS PEREZ GARCIA
Ginecólogo Obstetra
Prenatal, partos, cirugía ginecológica Obstétrica. Edificio LIBERTAD Oficina 507.
Jenaro Sanjinés 423 Teléfono 20517
Urgencia Ginecoobstétricas Teléfono 82057
Urbanización San Miguel Bloque "B" 26.

Dr. GUILLERMO SUAREZ TEJADA
Urólogo
Cirugia y enfermedades de riñones, vejiga, próstata, genitales, venéreas, etc. trastornos uro-genitales de la infancia.
Consultorio Mercado 996 Esq. Yanacocha 4° Piso. Horas 18 a 20 p.m.

Dr. LUIS BARRAGAN
Medicina Interna
Endocrinologia - Medicina Nuclear, Bocio y Enfermedades tiroideas, Diabetes-Obesidad. Problemas de crecimiento.
Consultorio Edificio Alameda planta baja. Lunes a viernes 15 a 20. Tel. 29483.

Dra. RUTH MALDONADO BALLON
Ginecología-Obstetricia
Prenatal. Parto psicoprofiláctico. Esterilidad. Flujos vaginales anormales, Hemorragias. Tumores mamarios. Prevención del Cáncer uterino, Cirugía especializada.
Orientación Sexual de la pareja.
Trastornos de la menopausia climaterio.
CONSULTORIO: Mariscal Santa Cruz 1322.
TARDES: 13.30 - 19.30.
Reservar hora: Teléfono 50040.

Dr. ALFREDO RAMIREZ TORRICO
Cirujano Urólogo
Especialización Universidad de Chile, Cirugía y enfermedades de riñones, vejiga, próstata, genitales, infertilidad, venéreas, etc. Avenida Camacho 1377. Teléfonos: 57219-64817.
Consultas horas 14 - 19, sábados 10 - 12.

Dr. PEDRO GUILLERMO JAUREGUI TAPIA
Cardiólogo
ESPECIALIZADO EN FRANCIA Y ESPAÑA
Consultorio: Ayacucho 208, 1er. Piso, Tel. 22762.
Consultas: 16.30 - 19.
Telf. Domicilio 54153.

Dr. ALBERTO GUMIEL
Médico
Especialización EE.UU. Venéreas, Riñones, Vejiga, Próstata, Trastornos genitales.
Consultorio: Edificio "Libertad" 1er. Piso-Oficina 108, Jenaro Sanjinez 423. Teléfonos 40263 -26921; Hrs. 17.30 - 20.

Abogados

ANIBAL AGUILAR PEÑARRIETA
Ex Consejero Naciones Unidas
HORTENSIA GOMEZ DE AGUILAR
Atención asuntos jurídicos en general.
Administración y Organización General.
Consultorio Orientación Psicológica.
Ayacucho 366 Oficina 7 Teléfono 22484.

PRESENCIA

Director: Huáscar Cajías K.
Co-Director Gerente: Armando Mariaca V.
Jefe de Redacción: Mario Maldonado V.

La administración de justicia en Bolivia

Al concluir las Jornadas Judiciales que, bajo el auspicio de la Corte Suprema, se realizaron en Sucre, el Presidente de la República destacó la importancia que tiene la administración de justicia para la buena marcha del gobierno, del Estado y de la sociedad en general.

Como es corriente en estos casos, el Presidente se refirió a una de las críticas que con mayor frecuencia se lanzan contra la administración de la justicia en Bolivia: la de la lentitud en los trámites. Augnue, en algunos casos, la situación tiende a corregirse, en otros subsiste y hasta quizá se haya agravado.

Se ha echado la culpa de este perjudicial estado de cosas a varios factores: la carencia de facilidades materiales, la antigüedad de los códigos, las fallas de los magistrados, etc. Es necesario, por eso, que aquellas facilidades materiales —desde locales decentes hasta máquinas de escribir— sean proporcionadas, como sin duda se hará, poco a poco. En cuanto a los códigos, ellos han sido renovados en su totalidad sin que, a pesar de ello, se adviertan mejorías notorias. Queda, por tanto, el tema del personal encargado de administrar justicia, sobre el cual siempre se echa la mayor parte de la responsabilidad.

No estamos entre los que creen y dicen que la causa es la falta de honestidad. Pensamos, por el contrario, que la mayoría de los magistrados cumplen, de acuerdo a su saber y conciencia, una tarea que pocas veces es debidamente comprendida tanto por la opinión pública como especialmente por los litigantes perdidosos.

Pero ciertamente hay fallas entre los jueces, los fiscales y el personal subalterno; basta que uno de ellos dilate los trámites para que la causa se vea perjudicada. Todo proceso es constituido por una cadena de actuaciones; y sabemos que una cadena tiene tanta fuerza como el más debil de sus eslabones.

Hay dos hechos, sin embargo, a los que pocas veces se alude y que, sin embargo, son de fundamental importancia.

El primero toca al hecho de que, pese a la sustitución de códigos, persisten antiguas costumbres forenses que lo enredan todo hasta el extremo de desesperar a los litigantes que tienen convicción de que la razón les asiste. Se ha llegado al extremo de que, pese a esa razón, se prefiera una mediana transacción a un juicio cuya conclusión se ha de producir sólo al cabo de varios años. Tales tradiciones tienen que ser quebradas. Esa es una de las tareas fundamentales de la Corte Suprema, la que tiene medios para introducir nuevas prácticas, acordes con la legislación vigente. Uno de los puntos que más debe recalcarse se relaciona a la exagerada dependencia respecto a la iniciativa de las partes, frente a la que los magistrados suelen conservar una actitud demasiado pasiva, como si no les correspondiera a ellos la dirección de las líneas maestras del proceso. Es indudable que persiste la tendencia privatista excesiva y sin fundamento. Para no hablar del embrollo de algunas actuaciones que son la delicia de las mentes leguleyescas, pero que se hallan en contra del fin principal al que deben tender los tribunales, que es la justicia. Si ésta tarda mucho, generalmente ya no merece el nombre de justicia.

Otro punto toca a la actuación de los abogados de las partes. No faltan aquellos que son paradigmas del enredador, del que embrolla todo, del que conoce todas las "chicanas" existentes y algunas más. Tiene que crearse un sistema de sanciones que no coarte sino que dignifique el derecho de defensa. Las multas actuales son ridículamente bajas frente al daño causado a la administración de justicia. Al mismo tiempo, tienen que aplicarse castigos tales como la suspensión temporal y hasta definitiva del ejercicio profesional para quienes no dignifican a su profesión sino que la envilecen y la desnaturalizan. Para no hablar de los casos en que debe —insistimos en el debe— incoarse juicio criminal contra los abogados que sindican de falsos delitos a jueces y fiscales y que ahora tienen como recompensa el dilatar indebidamente la duración de los juicios.

Investigaciones sobre el caso de la autopista comienzan hoy

Los contratos y los trabajos de construcción realizados hasta la fecha en la autopista La Paz-El Alto serán analizados a partir de hoy por una Comisión designada por la Contraloría General de la República para determinar si existieron fallas en el costo, materiales, diseño y otros aspectos técnico-económicos de la citada vía.

En acto a cumplirse a las 10 horas de hoy, el Contralor de la República, Fadrique Muñoz Reyes, posesionará a los miembros de la Comisión Investigadora que iniciará de inmediato sus labores en una oficina habilitada en el edificio Petrolero.

Se anunció que aunque los integrantes de la Comisión representan a diferentes entidades del Estado y localistas, "su trabajo de investigación de las obras de construcción de la autopista tendrá el sello de absoluta autonomía, de modo que no existan presiones de ninguna naturaleza que desvirtúen la finalidad de su misión".

El trabajo que comenzará hoy registra un nuevo antecedente: La decisión gubernamental que determinó cambios, directivas y enmiendas emitidas y en preparación para la complementación y finalización del proyecto autopista, hasta un monto actualizado de 9 millones 500 mil dólares.

De acuerdo al Decreto conocido públicamente ayer, el Servicio Nacional de Caminos suscribirá los correspondientes documentos para los cambios, enmiendas, como la construcción de variantes, obras de arte y modificaciones del trazo de la carretera.

Paralelamente a los trabajos de investigación de la autopista, según se explicó oficialmente, el Ministro de Transportes y Comunicaciones, Mayor Julio Trigo Ramírez, supervisará personalmente las obras por instrucciones del Presidente de la República.

La intención del gobierno es la de hacer cumplir el plazo fijado para la conclusión de la obra, fijado para el 31 de diciembre de este año. Por otra parte, se informó que la Comisión que será posesionada hoy entregará la documentación e informes de su labor en un plazo de 35 a 40 días.

La referida comisión estará encabezada por un coordinador designado por la entidad fiscalizadora del país y se subdividirá en dos subcomisiones que trabajarán en forma conjunta y no separada. Los dos grupos se abocarán al estudio tanto técnico como jurídico de todo lo realizado hasta hoy en la autopista.

Dentro de la Comisión estarán representadas la Corporación de Desarrollo del Departamento de La Paz (CORDEPAZ) y la institución paceñista "Los Amigos de la Ciudad".

TRASPLANTE DE TE.- Dos alumnos del Colegio San Francisco Javier de Carmen Pampa con una planta de té, trabajando en su transplante. El experimento pretende mostrar la conveniencia de sustituir los cultivos de la coca en la zona.

En Carmen Pampa

Colegio San Francisco Javier intenta sustituir cultivos de coca por el té

El Colegio San Francisco Javier de Carmen Pampa, localidad cercana a Coroico, realiza actualmente una serie de experimentos agrícolas para sustituir los cultivos de coca por el té, según informaron a PRESENCIA sus actuales directivos.

En ese sentido, últimamente el colegio adquirió plantas jóvenes de té provenientes de Alto Beni y las transplantó en terrenos originalmente destinados al cultivo de la coca. El experimento -según los responsables de esta unidad escolar- pretende demostrar que la producción de té es similar a la de la coca en cuanto a cosechas y que puede ser el sustituto económico que actualmente se busca.

Los alumnos participan del proyecto experimental. Cada estudiante cuida a un número determinado de plantas con el asesoramiento de los profesores del colegio y de técnicos agrícolas de la Estación Experimental de San Pedro de la Loma, dependiente del Ministerio de Asuntos Campesinos y Agropecuarios.

La información agrega que, más adelante, cuando las plantas alcancen su pleno desarrollo, especialistas de Alto Beni visitarán Carmen Pampa para adiestrar a los alumnos en los métodos de cosecha y el posterior procesamiento industrial del té.

ANTECEDENTES

Como es de conocimiento general, las autoridades vienen desplegando una campaña destinada a controlar los cultivos de coca para luego sustituirlos por otros de mayor provecho social. Actualmente el caso es motivo de preocupación para los pobladores de los Yungas. Ocurre que la coca, con sus cuatro cosechas anuales, es la principal fuente de ingresos de la zona y no resulta fácil sustituirla por otro producto de igual o mejor rendimiento económico.

Por esta razón, el Colegio San Francisco Javier se ha lanzado al experimento del cultivo del té, pensando en la sustitución de la coca. El tiempo dirá los resultados.

CONTRIBUCION EDUCATIVA

Bajo la dirección de los Hermanos Javerianos y la supervisión de las Escuelas de Cristo, este colegio rural sostiene un ciclo intermedio, además del básico, que ofrece a la juventud una educación con perspectiva de futuro. Los estudiantes provienen de 22 comunidades rurales de la zona. Participan en proyectos experimentales, como el del té, que tienden a transformar su medio. Además de los contenidos tradicionales de la enseñanza escolar, los alumnos aplican un plan de estudios que contempla métodos de lectura comprensiva, economía doméstica, proyectos agrícolas y, finalmente, industrias rurales.

CULTIVO DEL TE.- En la foto, se observa a los alumnos del tercer grado Intermedio del Colegio San Francisco Javier de Carmen Pampa, que luego de haber recibido conocimientos teóricos sobre el cultivo del té, se disponen a iniciar la tarea del transplante.

Presidente Banzer fue invitado a inaugurar el camino Apolo-Mapiri

Las autoridades de Apolo, provincia Franz Tamayo, enviaron una carta abierta al presidente Banzer, mediante la cual agradecen la donación de $b. 50.000 para la refacción de una escuela y, al mismo tiempo, lo invitan a la inauguración del tramo caminero Mapiri-Apolo, una vez concluida la obra.

La nota dice textualmente:

Excelentísimo señor
Gnl. Dn. HUGO BANZER SUAREZ
Presidente de la República
La Paz

Excelentísimo señor Presidente:

A nom[illegible] de Ap[illegible] deseamos exteriorizarle nuestro sincero agradecimiento por la valiosa donación efectuada por su digna persona, con motivo de su reciente visita, realizada el día sábado 11 del mes, consistente en la suma de $b. 50.000, los que serán destinados conforme a su disposición, en la refacción de la Escuela Fiscal NAZARIO P. VALLE, y en la ampliación de aulas del Colegio Secundario JOSE M. PANDO, de esta localidad.

Aprovechamos la oportunidad, para reiterarle nuestra cordial invitación, para la inauguración del tramo caminero Mapiri-Apolo, una vez concluída la obra.

Congreso de mineros chicos se realizará en 1978 en Perú

- Un congreso de mineros chicos de América Latina, se realizará en octubre de 1978, en el Perú, según invitación cursada [illegible] Cámara Nacional de Min[illegible] la Sociedad Progreso de la Pequeña Minería de Puno.

Un delegado de esa institución peruana llegó para concretar la participación de los mineros chicos bolivianos.

El propósito del congreso es agrupar a nivel continental a todos los productores mineros para defender conjuntamente los intereses del sector y para un intercambio permanente de información y experiencias.

También entre las fi[illegible] del Congreso está la de est[illegible] un mejor aprovechamien[illegible] de los recursos y tecnologí[illegible] permitan una activid[illegible] dustrial racional y tecn[illegible]

El delegado peruano, To[illegible] Cenzano Cáceres, dijo que la Argentina comprometió su participación en la reunión en Perú y que en Bolivia también se logró lo mismo.

[illegible] expresó que en los próximos m[illegible] es llegará otra misión de los organizadores peruanos del congreso para definir el número de los participantes bolivianos a la reunión.

Se entregaron alimentos a damnificados por sequías

El Ministerio de Defensa informó que ha enviado seis camiones con 70,6 toneladas de alimentos destinados a familias afectadas por las sequías en la provincia Tomás Frías del Departamento de Potosí.

En las últimas semanas, extensas zonas del departamento de Potosí sufrieron los rigores de la falta de lluvias, originando una carencia de alimentos. Ante ese hecho, la Dirección General deDefensa Civil dispuso el inmediato envío de productos alimenticios para su distribución entre las comunidades afectadas en la indicada provincia.

Los alimentos fueron entregados por el Programa Mundial de Alimentos (PMA), Alimentos para el Desarrollo (ALDE) y la Misión Belga.

Se trata de primer envío de los tres que están programados por un total de 212 toneladas para cubrir las necesidades de alimentos en la provincia potosina afectada por la reciente sequía, según se informó.

MANCHADITAS
GALLETA GUIA

¡ Ayúdanos a ayudar !
ASOCIACION DE GUIAS/SCOUTS DE BOLIVIA
Pedidos al Tel. 58287.

Subsecretario de Minería

El nuevo sistema tributario tendrá incentivos para impulsar la minería

El nuevo sistema de tributación minera, cuya implantación se prevé para el próximo mes, "tendrá los incentivos necesarios para impulsar la producción del sector", según declaró a PRESENCIA el Subsecretario de Minería, Armando de Urioste.

El Ministro de Minería anunció el pasado mes la promulgación de la nueva tributación minera que legislará el sistema impositivo a que debe regirse la actividad extractiva, cuyas líneas maestras fueron establecidas por el estudio de la misión Harvard.

Entre sus conclusiones, el estudio de Harvard se refiere a los perjuicios que provoca el actual régimen tributario que desalienta la explotación minera y grava a la industria en forma desproporcionada a través de los impuestos "ciegos" no sobre las utilidades sino sobre la producción.

NO A LA DRAMATIZACION

La Minería Chica y la Mediana han hecho conocer al respecto su criterio sobre la aplicación del nuevo sistema de tributación, posiblemente para el segundo semestre del año en curso.

La Minería Chica expresó su preocupación por el hecho de que la "racionalización de la tributación minera, tenga resultados adversos en lugar de promover la minería". La Minería Mediana hizo conocer igual criterio y citó en su publicación mensual una medida del Gobierno de Malasia para reducir el monto de los impuestos, pero con resultados desfavorables porque en la práctica resultó un incremento de impuestos del 9 por ciento.

Al respecto, el Subsecretario de Minería explicó a PRESENCIA que no se deben hacer "dramatizaciones" sobre los impuestos que paga la minería al Estado. "Además, dijo, debemos dejar establecido que la minería seguirá pagando impuestos al Estado porque se trata de la explotación de un recurso no renovable que es patrimonio de todos los bolivianos y sus generaciones futuras".

IMPUESTOS MAYORES A PRECIOS MAYORES

Señaló que de lo que se trata con el nuevo sistema de tributación minera es de "racionalizar" la actual estructura impositiva y de subsanar algunas deficiencias que se han presentado y que frenan el desarrollo de la minería. En ese sentido, se establecen mecanismos para eliminar los inconvenientes que origina "el impuesto ciego".

En síntesis -anotó-, lo que se buscará es que "la minería pague un impuesto mayor cuando mayor sea el precio que obtenga por los minerales, y menor, cuando menor sea la cotización del producto".

INGRESOS FISCALES

Las finanzas públicas del país, como se sabe, se caracterizan por su extremada dependencia de las exportaciones de minerales.

El sector minero es la más importante fuente directa de recursos fiscales; los ingresos tributarios generados por esa actividad constituyen la principal fuente del sector público.

La estructura de los impuestos de la minería al Estado establece los siguientes tipos de aportes: impuestos nacionales provenientes de la Aduana como regalías, impuesto a la exportación, impuestos a la Renta, patentes, impuestos a propiedades mineras y aportes al Seguro Social.

Los aportes tributarios de la minería al Estado representa el 45 por ciento del total de los ingresos tributarios, según datos del Ministerio de Minería.

- PREMIO INTERNACIONAL.- El peluquero boliviano Fabián Tito obtuvo el Segundo Premio en el Sexto Festival de las Américas Georges Hardy y en el Tercer Certamen Internacional de Corte y Peinado Masculino que se realizó en Buenos Aires. En la composición gráfica, arriba, la delegación nacional ingresa a la sede de los concursos; abajo, Fabián Tito (segundo de la izquierda) aparece junto a los ganadores del primer, tercer y cuarto premio, correspondientes a Brasil y Uruguay.

Poblaciones rurales de Oruro contarán con electricidad

La Prefectura del Departamento de Oruro anunció que ampliará próximamente los servicios eléctricos a poblaciones rurales. Para su concreción se están realizando gestiones ante el Instituto Nacional de Electrificación Rural (INER).

El plan, según se dijo, beneficiará a los pueblos del oeste del departamento de Oruro. En los últimos años, se atendió los requerimientos de otras localidades rurales menores.

Por otra parte, se informó que sectores de la población orureña pidieron a la comuna un reordenamiento de los centros de abastecimiento de productos alimenticios, con una adecuada zonificación. El pedido fue formulado a propósito de que los denominados "comerciantes minoristas" extendieron su radio de venta hacia las principales arterias de la capital de Pagador.

Bolivia logró premio en concurso internacional de Corte y Peinado

Bolivia logró el segundo premio en el 6° Festival de las Américas Georges Hardy y en el 3er. Certamen Internacional de Corte y Peinado Masculino que se realizó en Buenos Aires el 19 de junio último, con la participación de más de 500 delegados de 20 países del mundo.

En una visita realizada a PRESENCIA, el ganador del Segundo Premio Internacional de Corte y Peinado Masculino, Fabián Tito, y la delegación nacional que participó en los concursos internacionales, expresaron que "por primera vez, nuestro país gana un premio de esta naturaleza, porque generalmente lo ganan los países europeos o el Brasil o la Argentina".

Manifestaron que el premio otorgado a un nacional "coloca a Bolivia en un lugar muy importante en la peluquería de hombres".

Explicaron que la delegación nacional participó por segunda vez en este tipo de reuniones internacionales de peluquería; aquélla está integrada por profesionales peluqueros que forman parte del Atelier Georges Hardy de Bolivia.

Manifestaron que la delegación boliviana fue objeto de muchas felicitaciones por parte de los organizadores de los congresos internacionales, que se realizaron en el Hotel Sheraton de Buenos Aires, y han recibido invitaciones para visitar otros países. "Nuestra visita a PRESENCIA tiene la finalidad de que se conozca que Bolivia también recibe premios en una especialidad que le estaba cerrada y porque casi siempre se miraba a un país pobre sin técnicas de corte y peinado de hombres".

CONGRESO EN BOLIVIA

La delegación boliviana que asistió a los congresos solicitó la sede del Festival Internacional de Corte y Peinado Masculino para 1980, puesto que la próxima se realizará en el Perú.

La solicitud ha sido planteada en Buenos Aires y se espera una respuesta del Atelier Internacional Georges Hardy. A la reunión, vendrán alrededor de 400 delegados de Brasil, Chile, Paraguay, Uruguay, Argentina y de países europeos.

Banco norteamericano desea operar con bancos nacionales

- Para concretar una serie de operaciones bancarias entre los Estados Unidos de Norteamérica y Bolivia, el Banco Nacional de Filadelfia inició contactos premilinares con homólogos de nuestro país, informaron oficialmente ayer.

El Presidente del "Philadelphia National Bank", Frederick Heldring, realizó últimamente conversaciones calificadas de "óptimas" con autoridades de los Bancos del Estado, Central de Bolivia y de Santa Cruz de la Sierra, orientados a concretar una serie de operaciones bancarias.

De acuerdo a la versión, Heldring señaló que el Banco Nacional de Filadelfia mantiene "contacto activo con casi todos los países latinoamericanos, añadiendo que, en un futuro próximo, podría esperarse su conexión con Bolivia".

Heldring habría señalado que el Banco Nacional de Filadelfia mantiene "contacto activo con casi todos los países latinoamericanos, añadiendo que, en un futuro próximo, podría esperarse su conexión con Bolivia".

Heldring habría señalado como "hecho ciertamente positivo que en sus últimos años Bolivia revela una firme estabilidad política, dejando entrever un excelente futuro económico y social".

El banquero norteamericano afirmó por otra parte-según la versión entregada a la prensa boliviana - que "Bolivia tiene una de las tasas inflacionarias más bajas con relación a la mayoría de los países de América Latina, con un crecimiento económico en términos reales muy impresionante".

Heldring, que estuvo en Bolivia dentro de una gira por varios países, señaló que el Banco Nacional de Filadelfia otorgó préstamos por más de doscientos millones de dólares en América Latina. Se dijo que la entidad bancaria a la que representa tiene un capital estimado en 250 millones de dólares, cuenta con 75 oficinas en los Estados Unidos y 3.300 funcionarios aproximadamente ; asimismo, con afiliados en Colombia, Brasil, Nicaragua y Panamá y representantes en Panamá, Brasil y próximamente en Colombia.

Distinciones en la Policía

Mediante Orden Especial del Comando General de la Policía, dictada en ocasión de celebrarse el 151 aniversario de fundación de esta institución, se han otorgado distinciones a varias autoridades del país y de la Policía Boliviana. Estas distinciones fueron entregadas durante el acto celebrado en el patio de honor de la Academia Nacional de Policías, conforme al Reglamento de Condecoraciones.

Al Mérito Policial en el Grado de "Gran Oficial" recibieron la medalla el Gral. de Brig. Raúl Tejerina Barrientos y el Cnl. DESP. Alfredo Salazar Crespo. En el Grado de Comendador, el Cnl. DESP. Eulogio Márquez Zamora, Director de la Guardia Nacional; el Cnl. DESP. Hilarión García Suaznábar, Director de Tránsito; el Cnl. DEM Ariel Hoyos Torres, Director de la DIN, y el Cnl. Ovidio Aparicio Coca, Director de Narcóticos.

En el Grado de Oficial, recibieron medallas el Gral. Fernando Sattori Rivera, el Cnl. DESP. Benjamín Saravia Imaña, el Cnl. DESP. Mario Ibáñez Flores, el Cnl. DESP. (T) Luis Antezana Pérez el Cnl. Roberto Molina Baeza, Inspector General Adolfo Dávila Torres; Tcnl. Rodolfo Tapia Pacheco, My. Adm. Ricardo Rada Laguna, Sof. My. Isaac González Pinto, la Empresa Comercial Ferrari Ghezzi y Cía.

En el Grado de Caballero, fueron distinguidos los Tcnls. Héctor Rubín de Celis, Ossio y Luis González Monzón; Cap. Franklin González Mendivil; Tte. César Castro Arias, Sub-Comisario Germán Trujillo Valdez y el Sof. Maestre Glovis Achúcaro Buezo.

La medalla "Al Valor" la recibieron los Capitanes Carlos Rico Quiroga y Edgar Sandy Bernal; el Tte. Jesús Moreno Alpiri y el guardia Valentín Quispe Pucho.

Cinco mil viviendas serán construídas en Villa Adela

Un total de cinco mil viviendas, destinadas a familias de bajos ingresos, serán construídas en la zona de Villa Adela, de acuerdo a informaciones logradas en el Ministerio de Urbanismo y Vivienda.

Se informó que el Banco Mundial envió a sus representantes para efectuar los ajustes finales del proyecto de construcción de las viviendas y otras edificaciones complementarias de la nueva urbanización.

El proyecto será efectivizado por el Consejo Nacional de Vivienda (CONAVI) en lo que se refiere a la construcción; la Municipalidad cooperará en el aspecto de las obras comunales; la coordinación y fiscalización dependerán de los ministerios de Planificación y Urbanismo y Vivienda.

De acuerdo a una versión obtenida en esa fuente, el proyecto data de principios de año, con ciertas características que el Banco Mundial ya experimentó en otros países, pero que en Bolivia tomarán una modalidad propia".

Aproximadamente 20.000.000 de dólares serán invertidos en el proyecto para construir cinco mil viviendas de tipo básico. Posteriormente, iguales planes serán ejecutados en el interior del país.

El Subsecretario de Vivienda, Arq. Hugo Inchausti, dijo que está abocado a impulsar los planes de vivienda en los consejos de vivienda con el propósito de beneficiar a la mayor cantidad posible de familias que no cuentan con techo propio.

En ese propósito, hasta fines del presente año, posiblemente serán entregadas unas 1.800 nuevas viviendas a trabajadores de varios sectores afiliados a los Consejos.

Los organismos técnicos del Ministerio, durante la semana pasada, llamaron a licitaciones con el fin de encarar una "masiva construcción" de viviendas.

El Arq. Inchausti informó que se buscan nuevas fuentes de financiamiento para proseguir con la tarea de dotar de techo propio al mayor número de familias. "Existen ofrecimientos de crédito externo, los mismos que en su mayoria fueron descartados debido a los altos intereses que se piden; como consecuencia, se buscan créditos que sean más blandos".

tadísticas de Narcóticos

308 culpables por delitos sobre rogas, detenidos de enero a mayo

De acuerdo a los datos estadísticos registrados por la Dirección Nacional de Control de Sustancias Peligrosas, de enero a mayo, fueron detenidos en ocho ciudades del país un total de 308 culpables de delito en materia de drogas. Los totales en los meses indicados son: La Paz, 142 detenidos; Santa Cruz, 79; Cochabamba, 50; Oruro, 14; Chuquisaca, 7; Beni, 2, y Tarija, [illegible]

En el mes de abril del año en curso, se registró el índice más elevado de apresamientos; en todo el país alcanzó a un total de [illegible] drogadictos, desdoblados así: La Paz, 47 detenidos; Santa Cruz, 38; Cochabamba, 7, y Sucre, con 4.

JUZGAMIENTOS

En las Cortes del Distrito del país se tramitan un total de 130 juicios nuevos a consumidores y traficantes de drogas. De enero a mayo, en el distrito de La Paz, hay un total de 60 procesos, siendo el mes de mayo aquel en que mayor número de causas fueron presentadas. En ese mes, los procesos iniciados fueron 26. Le sigue en orden de importancia el distrito de Santa Cruz, con 40 procesos; en el mes de abril, 17 casos presentados. El distrito de Cochabamba, inició 11 procesos. En Oruro, nueve procesos; en Chuquisaca, siete procesos; dos en la Corte del Beni y uno en la Corte de Tarija.

COCAINA Y MARIHUANA

En las operaciones realizadas por la Dirección de Narcóticos, de enero a mayo, se decomisó un total de 65 kilos con 931 gramos de sulfato de cocaina; en el mismo tiempo, se secuestraron 49 kilos con 859 gramos de clorhidrato de cocaina y 48 plantas de marihuana con un total de seis kilos con 218 gramos.

De estos totales, las estadísticas indican que en el mes de marzo del presente año se decomisaron 22 kilos con 889 gramos de clorhidrato de cocaina y, en el mes de mayo, un total de 39 kilos con 948 gramos de sulfato de cocaina. En abril, la Dirección de Narcóticos se incautó de un total de 3 kilos con 433 gramos de marihuana.

Petróleo

Presidente Pérez dijo que iniciará exploración en la faja del Orinoco

CARACAS, 26 (AFP).- El Presidente Carlos Andrés Pérez dijo hoy aquí que Venezuela necesita iniciar ahora la exploración de la llamada faja petrolífera del Orinoco, la mayor reserva de hidrocarburos del hemisferio occidental.

Recordando que tomó la decisión de nacionalizar la industria petrolera venezolana, hace año y medio, advirtió que nadie puede suponerle intenciones de entregar o mediatizar la explotación de la faja del Orinoco.

"Pero la faja -añadió- no es un cinturón de castidad. Necesitamos contabilizar nuestras reservas, y por lo tanto debemos iniciar ahora su exploración".

Puntualizó, sin embargo, que la extracción comercial de los hidrocarburos del Orinoco sólo podría comenzar dentro de siete a diez años, tiempo que tomará la exploración, y cuando, además, se espera que los precios del crudo harán económica su recuperación.

El Presidente anunció, por otra parte, que los contratos de asistencia tecnológica que Venezuela firmó por dos años con las corporaciones petroleras transnacionales cuando nacionalizó el petróleo, "serán reducidos, y algunos eliminados" cuando finalice su primer período de vigencia.

Apuntó que "justamente con esa intención se firmaron por un lapso corto de dos años, de manera que renovaremos en cada ocasión solamente aquellos que sean indispensables, y que cada vez serán menos".

Los contratos representan un costo de entre quince y veinte centavos de dólar por cada uno de los 2.2 millones de barriles de petróleo que se extraen diariamente en el país.

Pérez confirmó de hecho la unificación de los precios del petróleo, expresando que "la unidad de la OPEP (Organización de Países Exportadores de Petróleo) está consolidada".

Dijo que el anuncio oficial será hecho antes del primero de julio por la Secretaría General de la OPEP, en Viena.

Respecto al futuro de los precios, el Presidente venezolano señaló que le preocupa la actitud del Congreso de Estados Unidos, que al parecer no recibió bien los planes del presidente Carter de reducir el consumo de hidrocarburos.

"La OPEP, dijo Pérez, tiene que hacerle saber claramente a los países industrializados que no está dispuesta a que se siga desperdiciando el petróleo".

Refiriéndose luego a sus próximas conversaciones con el presidente de Estados Unidos, Pérez señaló que Venezuela tiene muchas coincidencias, pero también profundas diferencias con el gobierno de Washington.

Apuntó que las coincidencias están dentro de lo que se consideran los valores éticos y morales de la democracia occidental, y particularmente en el campo de los derechos humanos.

En cuanto a las diferencias, señaló que hay tres fundamentales:

1) La que se refiere a la creación de un nuevo orden económico internacional, que implique términos de intercambio justos y equitativos para el comercio y las transferencias de capitales y tecnología entre los países industrializados y los países en desarrollo.

2) Una nueva división internacional del trabajo, que permita el desarrollo de los países atrasados, de acuerdo con sus propios intereses.

"Estas son las que podríamos llamar -dijo- las diferencias capitales, y son las que van a decidir si en el mundo habrá o no paz, y si en el mundo habrá o no una real vigencia de los derechos humanos".

3) Ya en el orden bilateral, está la discriminación que contra Venezuela y Ecuador, por ser miembros de la OPEP, introduce la Ley de Comercio Exterior de los Estados Unidos.

"Esta ley -dijo Pérez- le hace más daño a la imagen de Estados Unidos que a Venezuela, porque dentro de un mundo donde deseamos imponer la justicia internacional, es desdoroso para un país crear normas discriminatorias contra otro por razones políticas o comerciales".

AUTORIZACION.- Washington, 26 (AP) - El presidente de los Estados Unidos, Jimmy Carter, autorizó la venta de armamento a Israel de acuerdo a un convenio que data de la presidencia de Gerald Ford. (Radiofoto AP)

Carter autorizó venta de armamento a Israel

JERUSALEM, 26 (AFP).- A pocas semanas del arribo a Washington del nuevo Primer Ministro israelí, Menahem Beguin, el presidente norteamericano, Jimmy Carter, avanzó un gesto de buena voluntad al autorizar una venta de armas a Israel por 115 millones de dólares, señalaron hoy aquí medios oficiales.

Interrogado esta tarde por la radio Israelí, Beguin se limitó a declarar: "agradecemos al Presidente Carter".

En realidad se trata de suministros modestos en relación a la infraestructura del Ejército israelí: algunos centenares de vehículos semioruga para el transporte de hombres, 220 cohetes antitanque y 28 tanques.

La prensa israelí de hoy recordó por su parte que esta es la primera venta de armas a Israel autorizada por el gobierno Carter.

Señalaron además que el suministro bélico a Israel nunca fue interrumpido desde enero de este año, pero ello se debió al cumplimiento de contratos firmados durante la administración de Gerald Ford.

Algunos comentaristas interpretaron que este gesto de Carter puede ser seguido de otros en la misma dirección para que la visita de Beguin a Estados Unidos se desarrolle "sin nubarrones en el horizonte".

Una fuente israelí afirmó que los informes del embajador norteamericano en Tel Aviv, Samuel Lewis, recientemente enviados a Washington, pudieron contribuir a un cambio de tono respecto de Israel.

Según esta fuente, el embajador Lewis insistió en que las declaraciones del portavoz de la Casa Blanca sobre el acceso de Beguin al poder, y que la forma en que el Presidente Carter encara la solución del conflicto del Oriente Medio, endurecieron considerablemente a los israelíes.

En todo caso, el tono de los editoriales de la prensa israelí es alarmista al máximo.

El diario Maariv escribió hoy por ejemplo, que "no es necesario prever una confrontación entre Israel y Estados Unidos, ya la tenemos aquí, vivimos su realidad".

Los observadores señalan que la ausencia prácticamente total de reacciones luego del anuncio de la venta de armas autorizada por Carter, parece indicar el nuevo estilo que el gobierno de Beguin se propone imponer en sus relaciones con la prensa.

Comité de defensa para apoyar a Zambia, Mozambique y Botswana

LIBREVILLE, 26 (AFP) - El Consejo de Ministros de la Organización de la Unidad Africana (OUA) decidió constituir hoy aquí un comité de defensa "ad hoc" para apoyar a Mozambique, Zambia y Botswana, tres países de la llamada primera línea, "víctimas de la agresión de Rodesia".

Integrado por diez miembros, ese comité deberá trazar un inventario de las necesidades inmediatas de esos tres países limítrofes con Rodesia.

El grupo de primera línea, en el conflicto de África Austral, incluye además a Tanzania y Angola.

Paralelamente a la constitución del comité, una misión de cinco representantes de la OUA (Gabón, Argelia, Tanzania, Nigeria y Lesotho), fue enviada a las Naciones Unidas para respaldar la queja presentada por Mozambique ante el Consejo de Seguridad, por los ataques de Rodesia.

El comité deberá elaborar, por otra parte, un informe para la cumbre de jefes de Estado y de gobierno de la OUA que se reunirá en esta capital a partir de julio próximo.

Mientras el conflicto con Rodesia motivó la unanimidad de los países miembros, la espinosa cuestión del Sahara Occidental continuó provocando divergencias en el seno de la organización africana.

En ese sentido, el Secretario General del Frente Polisario, Mohamed Abdelaziz, prodeció en un mensaje enviado al secretario general de la OUA, William Eteki M'Boumoua, contra "la inexplicable decisión del gobierno de Gabón de negar la visa a nuestra delegación, para entrar a Libreville y participar en la conferencia de la OUA".

Abdelaziz solicitó a M'Boumoua que haga uso de sus prerrogativas, "para que el gobierno del país sede de la conferencia anule esa decisión, y haga cesar por los hermanos gaboneses la inmediata venida de nuestra delegación a Libreville".

Pinochet realiza gira en su país

SANTIAGO, CHILE, 26, (LATIN).- El Presidente General Augusto Pinochet partió hoy al norte de Chile, iniciando una gira de cinco días cuya primera escala será la ciudad de Arica, próxima a la frontera con Perú.

El mandatario, a quien acompañan su esposa Lucía Hiriart, nueve ministros y asesores y una reducida nómina de periodistas, atenderá asuntos institucionales, inaugurará obras públicas y tomará contacto con pobladores de la primera región del país.

Permanecerá en Arica, distante 2.000 kilómetros de aquí, hasta el martes. Luego partirá hacia Iquique donde visitará centros de producción y el recinto de la zona franca industrial.

El Presidente Pinochet, que regresará el jueves a esta capital, viajó a Arica en un avión turboreactor que despegó del aeropuerto de Pudahuel a las 12.00 hora local, 16.00 GMT).

En Arica, después de los honores de reglamento se trasladará a su lugar de hospedaje y por la noche asistirá a un coctel que le ofrecerán autoridades locales. El programa oficial del jefe de estado se iniciará mañana, con la inauguración de una exposición del gobierno regional en la universidad de Chile.

Por la tarde visitará el edificio de correo y las poblaciones vecinas de Isabel Riquelme, Santa Rosa y Nueva Esperanza.

Presidente francés anunci la independencia de Yibuti

PARIS, JUN 26 (AFP).- El Presidente francés, Valer Giscard D'Estaing, deseó que se estableza un "pacto de s lidaridad" entre Europa y Africa, al anunciar hoy aquí en u mensaje radial la independencia de Yibuti.

"Pocos observadores creían hace un año que Yibuti a cedería a la independencia por un camino democrático y p cífico", afirmó Giscard D'Estaing, señalando las dificulta existentes por la variedad de las etnias y la inestabilidad de región.

Giscard saludó "la sabiduría y la moderación de los re ponsables locales a quien entregamos hoy las llaves del nue estado" y prometió la ayuda de Francia para vencer las dific tades.

El presidente francés recordó que "durante veinte añ Francia guió la descolonización del Africa del Sur al Sahara a la paz y la dignidad".

Expresó su voluntad de no abandonar Africa afirman que "la colonización terminó, Francia no siente ninguna te tación de imperialismo pero tenemos poderosas razones pa trabajar juntos".

Afirmó la necesidad de la cooperación para resolver l dificultades de Africa en la enseñanza, la salud, la agricultu y el desarrollo en general.

DIALOGO.- St. Georges, Granada (AP) - Los representantes de la República Dominicana, Emilio Jiménez y de España, Luis de Pedroso, conversan después de las reuniones realizadas en esta ciudad. (Radiofoto AP).

Paraguay no gestiona créditos del BID para represa de Itaipú

ASUNCION, 26 (AFP).- Paraguay no gestiona ningún crédito del Banco Interamericano de Desarrollo (BID) para la construcción de la represa hidroeléctrica de Itaipú, y la versión originada en Brasil, fue desvirtuada hoy aquí.

Norman Jones, gerente de operaciones del BID, formuló el desmentido en Asunción, poco antes de emprender viaje a Brasil y luego de sostener aquí conversaciones con funcionarios oficiales.

Paraguay y Brasil integran el consorcio de la empresa Itaipú binacional, y la obra se halla actualmente en pleno proceso de construcción en la zona fronteriza de ambos países sobre el río Paraná, unos 350 kilómetros al este de Asunción.

Se espera que la mayor parte de la fuente financiadora de Itaipú provendrá de Brasil, pero en base al tratado firmado por los dos países, será de obligación paraguaya compartir la financiación con su "socio mayor".

Jones dijo, en una entrevista con los periodistas locales en Loma Plata, Chaco, donde el sábado asistió a un acto juntamente con el presidente Alfredo Stroessner, que la versión de que el Paraguay gestionará un préstamo para la Itaipú "es totalmente adulterada".

La versión, ahora desmentida por Jones, fue transmitida desde Río de Janeiro por una agencia noticiosa internacional que no es la de France Presse, y había sido recogida en Asunción por varios diarios matutinos.

Jones afirmó que no se entrevistó aquí con el director general adjunto de Itapú, Enzo Debernardi.

Recrudeció la corrupción en ciudad de Pekín

PEKIN, 26 (AFP).- La corrupción recrudeció sensiblemente en Pekín en los dos últimos años, indicaron hoy aquí fuentes chinas.

Se supo que es posible comprar la firma de un trámite oficial sobornando un funcionario o haciéndole un regalo.

Confidencias dignas de confianza señalaron además que hay padres que pagan hasta 500 yuans (unos 250 dólares, 10 meses de salario chino) para hacer retornar a sus hijos del campo.

En China, después de la Revolución Cultural todos los jóvenes diplomados son enviados a fábricas o granjas, a veces distantes de sus hogares y por un período extenso, pudiendo realizar estudios superiores recién después de tres años de práctica.

El retorno "ilegal" de "inmaduros elementos" fue recientemente denunciado en un gran mitin de crítica en la universidad Pekín y se acusó asimismo la prostitución de algunas jóvenes.

Otro caso de corrupción fue denunciado por las fuentes referente a la dificultad existente en China para cambiar de lugar de trabajo, incluso en el caso de una pareja separada por miles de kilómetros y que desean vivir juntos.

Falleció viuda de Baden Powell

LONDRES, 26 (LATINREUTER).- Olave lady Baden-Powell, jefe mundial de los guías y viuda del fundador de los movimientos de boy-scouts en distintos países del mundo, falleció anoche a la edad de 88 años.

Un vocero de la asociación de guías femeninas indicó que lady Baden-Powell murió mientras estaba durmiendo en un hogar de ancianos cerca de Londres, añadiendo que su muerte será lamentada por unos 20 millones de muchachos y muchachas guías de más de 100 países.

La señora Olave St. Clair Soames había nacido en Derbyshire. Se desposó con el entonces Teniente General sir Robert Baden-Powell en 1912. Este había fundado el movimiento scoutista para jóvenes de ambos sexos en pocos años atrás.

Lady Baden-Powell era 32 años menor que su marido, quien años después se convirtiera en el primer barón Baden-Powell de Gilwell. El barón falleció en 1941.

Las cenizas de lady Baden-Powell serán transportadas por avión a Kenia, donde recibirán sepultura en la tumba de su esposo, en Nyeri. El barón había pasado los últimos años de su existencia en Kenia.

Televisión soviética atacó al Partido Comunista Español

MOSCU, 26 (AFP).- La televisión soviética atacó virulentamente hoy al Partido Comunista Español (PCE) y a su secretario general, Santiago Carrillo, e hizo el elogio del Jefe del Gobierno de Madrid, Adolfo Suárez.

En su programa semanal de actualidades mundiales, la televisión trató de las recientes elecciones españolas e incluso mostró imágenes de Carrillo pero su comentarista, Vladimir Bovin, señaló que, "con otra línea política", el PCE hubiera podido cosechar muchos más votos.

"Al cambiar constantemente de análisis y consignas, la actual dirección del partido español no se orientó como requería la situación", explicó Bovin.

"Tan pronto anatematizaba al rey como afirmaba que España sería el primer país en demostrar la posibilidad de construir el socialismo bajo una monarquía. Tan pronto luchaba por la unidad de las fuerzas de izquierda como afirmaba que esta dividiría al país".

Además, prosiguió el comentarista, "el programa electoral del PCE era demasiado vago. En sus reivindicaciones de carácter democrático general se perdían las líneas de delimitación política y se esfumaba el rostro del partido como Partido Comunista".

Guillotina

Semiautomática a medio uso compro para equipar taller gráfico - Oferta Tel. 56696 Hrs. de oficina.

Junio, 23 de 1977

Empresa peruana muy seria

Importadora - Exportadora

Desea recibir ofertas de Industriales Bolivianos de productos para ser comercializados en el Perú. Así como ofrecemos Productos o Manufacturas Peruanas directas de Fábrica para su comercialización en Bolivia.

Enviar ofertas sólo por escrito, incluyendo Referencias Bancarias, a RECEPCION DEL HOTEL SHERATON Att. Sr. Víctor Ruiz Caro, hasta el día 10 de julio, o a Av. Arequipa Nº 240 Ofc. 801 Lima, Perú.

Fiel COMERCIAL E INDUSTRIAL

FIEL S.R.L.

COMERCIAL E INDUSTRIAL

PARA ENTREGA INMEDIATA

* Cuchillas para torno cuadradas, rectas y cónicas.
* Equipos de seguridad industrial.
* Motores eléctricos monofásicos.
* Mangueras de soldadura autógena.
* Generadores de acetileno.
* Electrodos corrientes y especializados.
* Estantería metálica.
* Luminarias - Incandescentes y fluorescentes.
* Materiales para instalación eléctrica
* Paneles de distribución eléctrica.
* Llaves de paso, finales y surtidores de bronce.
* Molinos industriales para moler café y cereales.
* Herramientas eléctricas.

LA PAZ: CALLE COLOMBIA Nº. 250
Teléfono 54948 Casilla 6829
COCHABAMBA: CALLE NATANIEL AGUIRRE Nº 6319
Teléfono 29345 Casilla 1830

Técnico en Cooperativismo

La FEDERACION NACIONAL DE COOPERATIVAS DE AHORRO Y CREDITO DE BOLIVIA requiere los servicios de un Técnico en Extensión Cooperativa.

Nuestra búsqueda está orientada hacia una persona, preferentemente joven, con formación en el sector de ahorro y crédito, para labores de asistencia técnica, administrativa y educativa a cooperativas del sector occidental del país.

Los interesados pueden presentar solicitudes con currículum vitae y/o recabar mayor información en nuestra oficina regional de La Paz (Av. Mariscal Santa Cruz Nº 1322, 2º piso, Teléfono 28564), hasta horas 18:00 del día 6 de julio próximo.

La selección de postulantes, examen de competencia, entrevistas, etc., se realizarán a horas 9:00 del día viernes 8 de julio en esa misma ciudad.

Cochabamba, junio de 1977

DEPARTAMENTO DE RELACIONES PUBLICAS Y ENTRENAMIENTO

¡ojo!

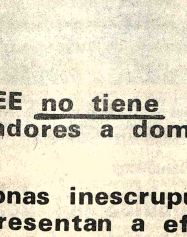

CONSTANCIO KILOWATT ADVIERTE A SUS CLIENTES

1.- COBEE no tiene cobradores a domicilio.

2.- Personas inescrupulosas se presentan a efectuar cobros con documentos FALSIFICADOS.

3.- Por favor denúncielos a Radio Patrulla Telef. 110 o a COBEE Telef. 54357

Gracias.

Comité de Obras Públicas de Santa Cruz

AVISO

Ampliación plazo convocatoria Nº 5/77

Se comunica a las firmas consultoras, profesionales o grupo de profesionales que hayan adquirido los pliegos de condiciones generales referente a la Convocatoria Nº 5/77, que el plazo de presentación de propuestas se ha ampliado hasta el día 5 de julio de 1977.

Asimismo se les ruega apersonarse a la sección Caja del Comité de Obras Públicas o a las oficinas de la ciudad de La Paz, calle Loayza Edificio Castilla 8º Piso, oficina Nº 807, donde se les proporcionará sin cargo alguno un anexo al pliego de condiciones generales.

Santa Cruz, 13 de junio de 1977.

Corporación de Desarrollo de Oruro

Plan PMA. Bol. 2121-Alde-Cordeor

Convocatoria a Propuestas

Nº 2/77

Provisión de Camioneta

La Corporación de Desarrollo de Oruro, dentro del Programa ALDE-CORDEOR Caminos Vecinales, convoca a firmas comerciales legalmente establecidas en el país para proveer UNA CAMIONETA de 1-1/2 Tonelada, doble tracción, 4 velocidades y retroceso, precio CIF. Oruro, incluyendo llanta de repuesto, gata y accesorios de auxilio.

Las propuestas deben ser presentadas hasta el lunes 4 de Julio del presente año, en la Secretaría General de CORDEOR, con el siguiente rótulo

CORPORACION DE DESARROLLO DE ORURO
PROPUESTAS CAMIONETA ALDE-CORDEOR
POTOSI Nº 1035- CASILLA 1017
ORURO

Oruro, Junio de 1977
SECRETARIA GENERAL

Presidente mexicano está dispuesto a erradicar la corrupción en todo nivel

MEXICO, D.F. 27 (LATINI).- El gobierno del Presidente José López Portillo está dispuesto a erradicar un vicio que se ha enraizado en todo el país durante los últimos años: la corrupción en todos los niveles.

En esta campaña corren el peligro de caer desde los más altos funcionarios hasta el pequeños sopolicía que acepta como "mordidas".

En este marco, el expediente que contiene las denuncias de fraudes y corrupción contra funcionarios públicos, presentadas ante la procuraduría de justicia en los últimos meses, alcanzó ya una altura de un metro y 40 centímetros.

Así lo dijo a conocer Oscar Flores Sánchez, Procurador de Justicia, durante una conferencia de prensa en la que explicó que, sin embargo, el gobierno no organizaría una "cacería de brujas" o la persecución de actuales y preservidores públicos.

Las denuncias se fueron acumulando a lo largo de los últimos meses, desde que el Presidente Lopez Portillo recibió el poder de su antecesor, Luis Echeverría Alvarez, el primero de diciembre de 1976.

La corrupción y los fraudes en varias de las principales empresas estatales, y dependencias oficiales de gobierno, surgieron en las últimas semanas los principales espacios de la prensa local, y las mayores horas de la radio y la televisión.

En realidad, se trata de 14 expedientes conteniendo un número igual de actas levantadas ante el procurador y que inclusive involucran, entre otros, al actual presidente de la gran comisión de la Cámara de Diputados, Augusto Gomez Villanueva.

Gomez Villanueva fue involucrado en un caso de fraude por varios cientos de millones de pesos cometido por los directores de los fideicomisos para la construcción de dos complejos turísticos en los estados de Guerrero y Nayarit, sobre la costa del Pacífico.

Los fideicomisos, denominados de Llano Largo, y "Bahía de Banderas" fueron dos de los muchos creados por la administración pasada presidida por Luis Echeverría, actual embajador en misión especial por los países del Tercer Mundo.

Otro fraude fue el de la venta irregular de medicinas de parte de proveedores al Instituto Mexicano del Seguro Social (IMSE). En este caso se encuentran presos ya siete funcionarios de esa institución.

Una denuncia más fue presentada por el delito de peculado contra dos altos funcionarios de la estatal Compañía de Subsistencias Populares (CONASUPO), ahora también presos.

El cuarto caso es el de otros dos administradores públicos que al frente de una industria particular se comprometieron con la venta de automóviles que deberían ser fundidos para chatarra y que mediante pequeñas composturas y documentos falsos fueron vendidos como unidades en uso.

En esta ocasión, se nombró como posible implicado a Francisco Alejo, Ministro de la Secretaría que durante el sexenio de Luis Echeverría se llamó patrimonio nacional (SEPANAL).

Otro de los más graves fue el de la compra de varias decenas de barcos pesqueros que resultaron inservibles a la empresa estatal "Productos Pesqueros Mexicanos".

Ahora se encuentran en proceso de destrucción por su estado de abandono.

Al respecto están ya "formalmente presos", según se dijo, cuatro funcionarios y dos más "pendientes de cumplimentar orden de aprehensión".

Decenas de millones de pesos estuvieron en juego en la venta de plazas para trabajadores en la importante empresa que controla la principal riqueza energética del país: Petróleo Mexicanos (PEMEX).

Los cuatro funcionarios acusados fueron consignados pero ahora se encuentran libres bajo fianza.

En oficinas de gobierno se denunciaron, también por corrupción, a empleados de los departamentos agrarios en Chihuahua y Guanajuato, falsificación de cheques y otros documentos en el paraestatal Banco del Ahorro Nacional y el robo y desmantelamiento de vehículos en una dependencia federal en Hermosillo, Sonora.

Para los críticos del régimen, y principalmente para los enemigos políticos del expresidente Luis Echeverría, la corrupción económica, junto a la ineptitud de los funcionarios públicos —constantemente hecha pública en los medios informativos locales—, es producto del sistema socioeconómico capitalista mexicano que dicen "está viciado de origen".

"A economía mixta, corrupción mixta", escribió recientemente el periodista y catedrático universitario Froylan López Narvaez, en un artículo de la revista "Proceso".

Y es que para López Narvaez, como para muchos otros críticos, "lo mismo se defrauda en el sector público que en el privado".

Expedicionario pidió respaldo para continuar su itinerario

QUITO, 26 (AFP).- El marino español Vital Alzar, detenido por los obstáculos políticos que le impiden cruzar el Atlántico para culminar la expedición Francisco Orellana, llegó este fin de semana a Quito, para obtener el apoyo oficial del gobierno ecuatoriano.

Alzar, comandando tres botes construidos con materiales ecuatorianos, trata de reeditar la hazaña cumplida hace cuatro siglos por Francisco de Orellana, primer europeo que navegó el río Amazonas.

El navegante español inició su aventura en enero pasado, partió desde Guayaquil en enero último, navegando por los ríos y la costa, caminando a pie por las montañas de la Cordillera de los Andes para llegar a Puerto Napo en la selva ecuatoriana.

De allí inició la navegación en los tres galeones cruzando el río Amazonas hasta el puerto brasileño de Belem.

Ahí, las autoridades le impidieron continuar la expedición por el Atlántico por cuanto los galeones no ofrecen seguridad alguna.

Alzar, al llegar aquí, afirmó que las autoridades brasileñas "sólo quieren que un país se responsabilice de la expedición en previsión de algún accidente por sus aguas territoriales".

Por eso vengo —agregó— para "solicitar el respaldo del gobierno ecuatoriano en esta eventualidad".

Alzar quisiera ahora aprovechar del buen tiempo para cruzar el Atlántico y llegar al puerto español de Santander, fin de su aventura.

Afirmó que "ese aval corresponde a Ecuador", ya que la expedición partió de su territorio y el gobierno conoce la forma y condiciones en que se construyeron esos galeones.

Alzar ha solicitado audiencia a los miembros del Consejo Supremo de Gobierno y al canciller José Ayala Lasso para conseguir el respaldo oficial del Ecuador en la culminación de su aventura.

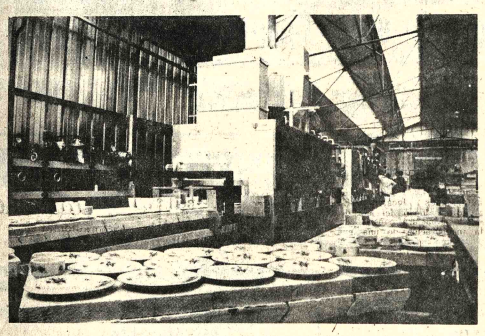

INDUSTRIA.- Un nuevo tipo de horno para la industria de la cerámica, en Limoges. Por medio de un horno túnel permite cocer las cerámicas en un tiempo de diez veces inferior a los hornos normales. (Foto In Bild)

PREMIER ESPAÑOL.- El primer ministro de España Adolfo Suárez, prometió eliminar las desigualdades sociales en su país y, al mismo tiempo, anunció que también la situación económica tendrá variantes de importancia para beneficiar al pueblo. (Foto EFE)

Se conocerá hoy programa político del Partido Democrático Brasileño

RIO DE JANEIRO, 26 (LATIN) - El pueblo brasileño conocerá mañana, por red nacional de radio y televisión, el programa político del opositor Movimiento Democrático Brasileño (MDB).

La trasmisión, que será la primera de la historia política del país, se iniciará a las 20.00 horas locales y contendrá discursos del presidente nacional del MDB, el diputado Ulisses Guimaraes, y de los líderes del partido en el Senado y en la Cámara, Franco Montoro y José de Alencar Furtado, respectivamente.

Según informaciones divulgadas hoy por los diarios locales, Guimaraes reiterará el compromiso de su partido con el regreso del país a la normalidad democrática, "y la consiguiente condena de todos los tipos de dictadura, de la institucionalización de regímenes de excepción y del continuismo".

Criticará también la falta de elecciones directas para presidente de la república, gobernadores de los estados, la tercera parte del Senado y prefectos de varias ciudades, señalando que "cerrar las urnas es callar la nación".

Además, señaló la prensa, Guimaraes formulará nuevamente sus críticas a los instrumentos de excepción, tales como el Acta Institucional número cinco, (AI-5) que otorga amplios poderes al presidente, y el decreto-ley 477, que prohíbe la actividad política en las universidades.

Por su parte, el líder de la oposición en la Cámara Baja, Alencar Furtado, afirmará que "la legalidad democrática es actualmente un deseo nacional para cuya construcción debe ser convocado el pueblo brasileño".

La concesión de dos horas anuales para la exposición de los programas partidarios a través de los medios de comunicación, está incluida en las normas de propaganda electoral del decreto editado por el ministro de Justicia en 1976, conocido como "Ley Falcao".

Paradojalmente, esa ley prohíbe los discursos de candidatos en radio y televisión durante la campaña electoral, período en el cual la presentación de los candidatos se efectúa exhibiendo fotografías, mientras que un locutor informa el nombre del postulante y lee una síntesis biográfica y de realizaciones de cada uno.

La oficialista Alianza Renovadora Nacional (ARENA) ya solicitó al Tribunal Superior Electoral (TSE) la concesión de una hora en televisión, para exponer su programa, pero, debido al receso de julio, el pedido será considerado en agosto.

MANCHADITAS
GALLETA GUIA
¡Ayúdanos a ayudar!
ASOCIACION DE GUIAS SCOUTS DE BOLIVIA
Pedidos al Tel. 58287.

Primer ministro español prometió eliminar desigualdades sociales

PARIS, 26, (LATINREUTER).- El primer ministro español Adolfo Suárez González prometió, en una entrevista publicada hoy aquí, eliminar las desigualdades sociales y los problemas regionales en su país, sin emplear la represión contra las minorías políticas.

"Habremos de corregir las desigualdades sociales, y colocar los basamentos de un nuevo sistema económico, en perfecto acuerdo con todos aquellos que se consideran afectados", anticipó Suárez ante el enviado del seminario parisiense "L'Express".

Dijo que el gobierno español debe tratar a fondo las realidades regionales, y trabajar para la obtención de una fórmula conveniente de autonomía, diferenciadno entre los diversos problemas, al tiempo que debe pugnar por el mantenimiento de la unidad española.

Las minorías políticas apelan demasiado a menudo a la violencia, comentó luego, pero la nueva democracia española está en condiciones de enfrentar esta actitud. "Puedo asegurarle que ellas no deberán luchar más contra la represión ya que esta podría desencadenar una espiral de violencia", acotó.

Cuando el periodista le requirió su opinión sobre el Tratado del Atlantico Norte (OTAN), Suárez señaló que la participación de España en los planes defensivos de occidente parecen ser lógica, pero que la última palabra al respecto deberá pronunciarla el mismo pueblo español.

Añadió en otro orden de cosas que los tradicionales lazos de su país con el mundo árabe seguirán siendo un problema que se interpone ante el reconocimiento por Madrid del estado de Israel.

"Como lo hemos dicho muchas veces, no existe ninguna objeción en principio (para el reconocimiento de Israel). Pero deben tomarse en cuenta las circunstancias. Estamos estrechamente vinculados a la gran nación árabe por una relación muy especial, como si fuéramos vecinos", explicó el primer ministro.

Los árabes, prosiguió "están en conflicto con Israel, país que está ocupando parte de sus territorios, y que se rehusa a reconocer los derechos humanos, históricos y nacionales del pueblo palestino".

"Esperamos que pueda emerger una solución satisfactoria y pacífica para este problema, sobre la base de las resoluciones del Consejo de Seguridad de las Naciones Unidas", agregó.

"Con esta eventualidad en vista, puedo afirmar que ciertamente no prevalece e España ningún sentimiento anti israelí, ya fuera en el gobierno como entre el pueblo", coment

Nuevo impulso en un plan hidroeléctrico argentino

ASUNCION, 26 (AFP).- El plan hidroeléctrico argentino Corpus cobrará un nuevo impulso, a juicio de los observadores a partir de mañana lunes aquí en que deliberará la comisión mixta de ambos países que entiende en ese programa compartido.

La Comisión Mixta (COMIP) deberá analizar el diseño final de Corpus que fue elevado recientemente por la empresa consultora Lahmeyer, Harza y Asociados.

Luego de ser aprobado por la COMIP, ese estudio será elevado a consideración de los gobiernos paraguayo y argentino.

Se espera que tras esta tramitación, las dos naciones podrán formalizar en los hechos la idea de construir Corpus, en el río Paraná, sin perjuicio de otra obra, la de Yacyreta, que también comparten el Paraguay y la Argentina.

Los pasos previos para el inicio de la obra de Yacyreta están más adelantados que el programa Corpus, según indicaron los especialistas en Asunción.

Recientemente, el canciller Alberto Nogues admitió que sostuvo conversaciones con su colega argentino, vicealmirante Oscar Montes, en Granada, respecto al instrumento jurídico que firmarán ambos países en torno de Corpus.

Corpus es una "réplica" argentina compartida con Paraguay, por consideraciones geopolíticas, a raíz de la construcción de la represa Itaipú, a nivel paraguayo-brasileño, aguas arriba en el Paraná.

CIBO
potencia de punta a punta
MACK

250.000 KILOMETROS EN BOLIVIA.
El señor propietario Angel Viscarra A. nos dice:
"MAZDA DEMUESTRA QUE DA MAS"
Mi automóvil taxi 1.300 c. que cumplió ya los 250.000 kilómetros de recorrido, sin necesidad de tocar el motor.
Una prueba clara de la gran calidad, de estos vehículos.

REICO LIMITADA
Plaza Alonso de Mendoza
Teléfono No. 41420
Casilla No. 5859
La Paz

Retroexcavadores
Cargadores
case
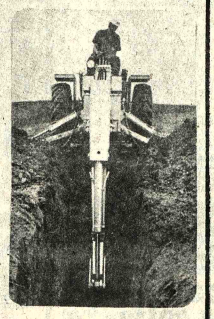
Crespo, Velasco y Cía. S.A.
Av. Mariscal Santa Cruz 1086
Tel. 23980 Casilla 66 La Paz Bolivia
PARA ENTREGA INMEDIATA
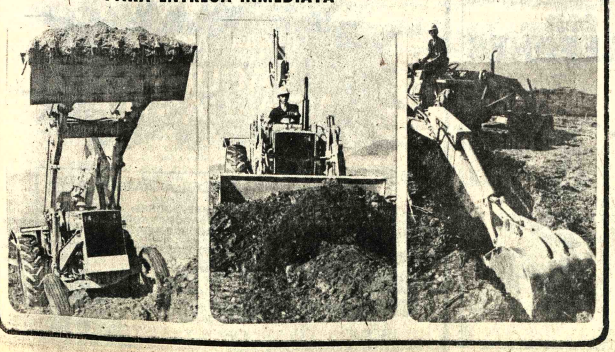

Cochabamba:

Trabajos en red de agua potable se desarrollan con normalidad

COCHABAMBA, 26 (PRESENCIA) - Los trabajos tendentes a la renovación de la red y dotación de agua potable a la ciudad se realizan en forma normal, con cierto adelanto en cuanto a la provisión de materiales por parte de una empresa argentina.

El coronel Edgar Claure Paz expresó su optimismo de que los trabajos se efectúan de acuerdo a los cronogramas, en razón de que existen positivos avances en los programas generales del proyecto del Banco Interamericano de Desarrollo, que otorga un préstamo, y el Plan de Emergencia. Puntualizó que, en breve, se terminará la habilitación de los pozos de Coña Coña y su conexión con la red de distribución, a la altura del puente de Quillacollo, mientras se realizan los trabajos de tanques de regulación en la zona de San Pedro y la Coronilla.

MATERIAL PARA LA RED

La tubería de fibro-cemento para los trabajos de distribución está originando algunos problemas, porque han llegado en tal cantidad que no se habían tomado algunas providencias para su descargue a los patios de la ex Railway; aproximadamente llegaron 160 carros planos, contra los 120 que estaban previstos.

Los trabajos de conexión de la laguna de Chusequeri se realizan a buen ritmo y en los próximos 20 días ya estarán listos. De otro lado, los técnicos de SEMAPA estudian el proyecto elaborado por la Alcaldía sobre el entubamiento del canal de desfogue de agua de la laguna Alalay, que cruza la avenida "6 de Agosto". Para completar los estudios, se realizará una reactualización de los costos y algunas alternativas para reducir los costos.

- CLAUSURA.– El presidente de la Corte Suprema de Justicia, Dr. Raúl Romero Linares, clausura las actividades de las Primeras Jornadas Judiciales. El acto, realizado en Sucre, contó con la asistencia del Presidente Banzer.

Comandante de la VII División recomendó prevenir accidentes

COCHABAMBA 26 (PRESENCIA).- El Comandante de la Séptima División de Ejército Gral. Ramón Azero, instruyó a los comandantes de las diferentes unidades castrenses cobijadas en el departamento tomar las providencias del caso, durante las realizaciones de prácticas militares, para evitar accidentes como el producido la semana pasada, que dejó un saldo de 20 heridos pertenecientes al CITE.

El Gral. Azero que asistió a los actos preparados por la Guardia Nacional de Seguridad señaló a la prensa que había tomado estas disposiciones como preventivas para evitar accidentes.

Señaló por otro lado que los soldados accidentados estaban recibiendo una atención adecuada y que están fuera de peligro y recibiendo los cuidados médicos. Todos se salvaron dijo, pero es menester cuidarlos.

Exposición Nacional Agropecuaria habrá en Santa Cruz en septiembre

SANTA CRUZ, 26 (PRESENCIA) - En el campo de ferias sobre la avenida Estados Unidos que conduce al jardín botánico, se realizará en septiembre próximo una exposición agrícola, pecuaria y forestal, con carácter nacional, patrocinada por la Federación de Ganaderos de Santa Cruz.

El comité organizador de la sección pecuaria ha comenzado a trabajar en procura de interesar a mayor número posible de expositores, de todo el territorio.

En los últimos días, se ha cursado alrededor de cien invitaciones, a criadores de diferentes especies, establecidos en varios distritos del país "a fin de que participen activamente en el evento".

Los organizadores dieron a conocer que, en tanto, la Asociación Boliviana de Criadores de Cebu (ASOCEBU), ha comprometido su participación en el encuentro agropecuario, en homenaje a un aniversario más de la gesta libertaria de este departamento, también se está pidiendo la intervención del Ministerio de Asuntos Campesinos y Agropecuarios, a través de diferentes estaciones experimentales de ganado que mantiene en el país.

Esta exposición está siendo organizada por un comité permanente del campo de ferias, por la Federación de Ganaderos, la universidad Gabriel René Moreno, la Misión Británica de Agricultura Tropical y otras entidades regionales y nacionales.

Primeras Jornadas Judiciales aprobaron recomendaciones para modificar códigos

SUCRE, 26 (PRESENCIA) - Las Primeras Jornadas Judiciales que se cumplieron entre el 20 y 25 de junio en esta ciudad, aprobaron, durante sus sesiones plenarias, algunas modificaciones a los Códigos Civil, Penal y de Familia, que serán luego considerados por la Corte Suprema de Justicia, Tribunal que en algunos casos solicitará las enmiendas del caso al Poder Ejecutivo y en otros salvará las observaciones mediante circulares.

CODIGO CIVIL

El Art. 1567 del C.Civil, según la Plenaria de las Jornadas, debería modificarse de la siguiente manera: "Los derechos nacidos de hechos realizados y los contratos y demás actos jurídicos, celebrados de acuerdo a las disposiciones del Código Civil y leyes anteriores a la vigencia de éste, se regirán por ellas".

En cuanto al Art. 1568, fue aprobada la inclusión de un nuevo parágrafo con la siguiente redacción: "II.- En otros casos, los términos de la usucapión y de la prescripción aún iniciados bajo el imperio de las disposiciones del C.C. y leyes anteriores, si le fueren favorables, se regirán por las disposiciones del presente Código, computados desde su vigencia".

El parágrafo II actual quedaría como tercero. Se fundamenta para esta inclusión que

"No sería equitativo que para adquirir la propiedad por usucapion (extraordinaria), una persona que empezó a poseer un mes, una semana o un día antes de la vigencia del Código, tenga que esperar 30 años".

En el Art. 1110 se acordó sustituir "cuarto" por tercer grado, porque así se mantiene la unidad con lo legislado en los Arts. 1091 y 1109 y los demás que le son concordantes.

La Plenaria de las Jornadas aprobó, a nivel de recomendaciones, que en vista de existir numerosas erratas en la publicación oficial del Código Civil, la Corte Suprema instruya a las Cortes Superiores para que constituyan cuerpos formados por jueces y abogados que hagan estudios para percibirlas, a fin de completar un catálogo de erratas, con el propósito de lograr se dicte una ley de erratas que las salve.

Se estableció que el Código Civil en vigencia no fue precidido de una exposición de motivos, por lo que se recomendó a la Corte Suprema, solicite al Gobierno la publicación de los antecedentes presentados por la Comisión Codificadora.

CODIGO PENAL

En cuanto al Código Penal, se coincidió en señalar que "de un modo general, su vigencia no ha originado problemas en el desenvolvimiento de la vida jurídica del país, lo cual importa continuidad institucional".

En cuanto a los vacíos que en particular presenta, son los propios de todo cuerpo orgánico "y serán superados paulatinamente con estudio y ciencia, para lo que es deseable la mayor capacitación del intérprete, que ha de crear una jurisprudencia técnica para enriquecer el contenido del texto".

Se aprobó que los organismos e instituciones como los Juzgados de vigilancia, sistema penitenciario, Caja de Reparaciones y otros, deben entrar en funcionamiento a la brevedad posible.

En el plano jurídico, fueron aprobadas las siguientes modificaciones y complementaciones: Art. 64, el perdón judicial de la pena impuesta podrá ser concedido por el juez en la sentencia principal cumplidos que sean los requisitos del Art. 64".

Con relación al Art. 103, cuya observación fue unánime antes de estas Jornadas, se aclaró que "frente a la disconformidad entre los segundos párrafos de los Arts. 103 del Código Penal y 11 del Procedimiento Penal, el Código sustantivo es aplicable a los delitos de acción privada, en cuyo caso la renuncia en favor de un procesado favorece a los demás y extingue la acción penal; mientras que el Código adjetivo es aplicable a los delitos de acción pública".

El Art. 289 debe complementarse agregando que "La retractación tendrá lugar en audiencia pública".

CODIGO DE FAMILIA

En cuanto al Código de Familia, se aprobaron las siguientes ponencias: En la sentencia de divorcio no apelada por las partes, será revisada de oficio por la Corte Superior; el intento de reconciliación de los cónyuges previsto en el Art. 395 del Código de Familia, continuará siendo una facultad del Juez, pero se recomendó a la Corte Suprema instruya, mediante circular, la aplicación más frecuente.

Fue aprobada la enmienda al Art. 208 del C. de Familia con la siguiente redacción: "También puede demandarse la paternidad en caso de que se demuestre, de modo cierto, que el señalado padre tuvo, de otra manera, relaciones sexuales o ayuntamiento carnal con la madre en el período de la concepción del que se le atribuye como hijo y se acredita la identidad de éste con el habido en dicho período. En este último caso, la prueba testifical sólo será admisible cuando haya principio de prueba por escrito, emanado del pretendido padre, presunciones o indicios positivos resultantes de hechos acreditados con otros elementos de convicción, para completarlos con dicha prueba".

Se aprobó que la acción para establecer la posesión de estado pueda ejercitarse en cualquier tiempo, mientras que la acción ordinaria de impugnación, a que se refiere la última parte del Art. 182 del C. de Familia, está sometida a un plazo de caducidad.

Se recomendó la necesidad de establecer un plazo de duración para el apremio ordenado por el incumplimiento de la obligación de asistencia familiar (Art. 436).

Inicialmente, las Comisiones de las Jornadas se reunieron por separado para analizar las ponencias presentadas con anterioridad al evento, habiéndose elaborado el documento de conclusiones, en algunos casos sometiéndose a votación.

Posteriormente, durante las Plenarias, esas conclusiones fueron consideradas y debatidas, aprobándose algunas de ellas por unanimidad o simple mayoría de votos. Otras conclusiones fueron rechazadas a nivel de Comisión y de reuniones Plenarias.

- DIA DE LA POLICIA.- La foto fue tomada durante el desarrollo de una misa de campaña, acto central de la celebración del Día de la Policía en Potosí. (Foto MENDOZA para PRESENCIA)

Concluyen obras del pabellón Bolivia en el campo de ferias de Cochabamba

COCHABAMBA, 26 (PRESENCIA).- Las partes estructurales del pabellón Bolivia, que funcionará en la feria internacional de octubre, estarán completadas en los próximos días, de acuerdo a informaciones suministradas por ejecutivos de la Feria Internacional.

El principal pabellón, construído en el campo ferial y donde estarán centralizados los expositores nacionales, está siendo terminado, encontrándose a la fecha en los trabajos de división de stands, para luego proceder a su decorado e instalación del sistema eléctrico.

Un nuevo tinglado se ha construído en unos 640 metros cuadrados donde se ubicarán los expositores argentinos. En el sector oeste del campo ferial estarán ubicados los expositores chilenos y también serán dotados de algunas comodidades, aunque no serán sectores cubiertos, de acuerdo a las solicitudes de los interesados.

La Embajada de Corea del Sur, en nota enviada a la gerencia de la Feria Internacional solicitó la reservación de una superficie superior a los 200 metros cuadrados. Brasil ha formalizado su participación reservando un mil setecientos metros cuadrados en el pabellón semicubierto y mil metros en un área descubierta.

Con la experiencia de otros eventos feriales, las autoridades de la Feria Internacional realizan una serie de trabajos de mejoramiento, citándose entre ellos la construcción de un restaurante internacional, cuyas estructuras están muy adelantadas.

Se mejoran las vías peatonales y se construyen otras para una mayor comodidad del público. Además, llega a su conclusión la plataforma para camiones de gran tonelaje, debido a que el movimiento de carga pesada, en oportunidades anteriores, causó más de un problema a los organizadores.

COMIBOL facilitará cable para habilitar pontón en el Chapare

COCHABAMBA, 26 (PRESENCIA).- Una gestión prefectural a solicitud de la Unión Bautista Bolivia, culminó con todo éxito al haberse logrado la donación, por parte de la Corporación Minera de Bolivia, de una partida de quinientos metros de cable de acero, de una pulgada de espesor, para la habilitación de un pontón para el cruce del río en la zona de Puerto Aurora, jurisdicción de la provincia Chapare.

La primera autoridad se puso en contacto con el ejecutivo de COMIBOL, Gral. Carlos Alcoreza, quien inmediatamente dispuso la donación. El indicado cable fue enviado desde Oruro y al presente se encuentra ya en los depósitos de la posta prefectural. En los próximos días, se hará entrega de ese material en Puerto Aurora.

TRIBU "YURA"

Después de una reunión realizada en la Secretaría General de la Prefectura, se coordinó el viaje de una comisión especial a las regiones del Chapare, especialmente a Puerto Patiño y a la Pista, a fin de dotar de documentos de identidad a los miembros de la tribu de los Yuras, asentados en esa región tropical.

Conformarán esa comisión un juez, un actuario, un oficial de registro civil y dos funcionarios de identificación. En la zona hay unos 150 Yuras. Con la intervención judicial, se les extenderán certificados de nacimiento, mediante declaraciones de testigos y, sobre la base de esos documentos su carnet de identidad.

CINCO AULAS

Se firmó en la Prefectura un compromiso de trabajo con delegados de la zona de Chillegua, provincia Tapacarí, para la construcción de un nuevo local escolar de cinco aulas y vivienda para maestros.

Los representantes de esa comunidad hicieron entrega de la suma de cinco mil pesos bolivianos, recaudada entre los padres de familia de la zona.

Se les cooperará con facción de planos, dirección técnica y materiales de construcción.

ESTUDIANTES

Delegaciones estudiantiles del interior de la República que se encuentran en Cochabamba, en viaje de vacaciones invernales, visitaron al Prefecto, con quien departieron cordialmente y le hicieron conocer las inquietudes que les animan. Los muchachos y muchachas estaban impresionados de las visitas realizadas a distintas partes de la capital.

Será analizada adjudicación para ampliación de FANCESA

SUCRE, 26 (PRESENCIA).– El Presidente y miembros del Consejo de Administración de la fábrica Nacional de Cemento Sucre viajaron a La Paz convocados por la Presidencia de la República "para aclarar los trámites de adjudicación a la firma Pol-Ysius S.A. de Alemania.

En la tarde del lunes, el Prefecto Raúl Gutiérrez informó haber recibido instrucciones del Ministro del Interior para que miembros de la comisión calificadora de propuestas, presentadas para la cuarta ampliación, "viaje hasta el viernes a la sede del Gobierno".

DICTAMEN DE LA CONTRALORIA

El Consejo de Administración de FANCESA había recibido, en días anteriores, transcripción del dictamen elaborando en la Contraloría General de la República, cuyo contenido se refiere al trámite de adjudicación, afirmando que es "nulo de pleno derecho".

Arguye el documento que la Fábrica de Cemento, al tener como co-propietarios a la Municipalidad, Universidad y Corporación Boliviana de Fomento, todas las entidades fiscales, deben constituir Junta de Almonedas para tramitar sus licitaciones.

"El Directorio de FANCESA no tiene atribuciones para actuar como Junta, siendo por tanto nula la adjudicación", sostiene.

En conocimiento de la observación que hace referencia a una "denuncia de licitación", sin mencionar la persona o institución denunciante" el Sindicato de Transporte pesado declaró estado de emergencia, respaldando la adjudicación en favor de la firma alemana.

"Se ha obrado con criterio técnico y responsable en la licitación" expresa el comunicado de los transportistas y añade que "personas interesadas tratan de crear interferencias".

EMERGENCIA EN CODEINCA

El Comité Cívico Departamental declaró estado de emergencia mientras se mantengan las observaciones que demoran la suscripción del contrato con la firma proveedora adjudicada.

"Al parecer, se mueven intereses regionales y personales que estarían tratando de postergar la cuarta ampliación de la industria más importante del distrito" declaró a la prensa.

Añadió que el Comité Cívico "se mantiene vigilante ante la tentativa de anular los trámites del Consejo de Administración".

RESPUESTA DE FANCESA

Un extenso telegrama, firmado por el Presidente del Consejo de Administración de la fábrica, refiriéndose al dictamen de la Contraloría, lo considera extemporáneo y que "de considerarse constructivamente correspondía efectuarlo con la oportunidad debida".

"Por principio jurídico, son inaceptables las determinaciones que desconocen el status jurídico de FANCESA, establecido como Sociedad Anónima por D.S. 5135 de 21 de enero de 1959 y los que norman su actividad por sus Estatutos aprobados por R.S. 117286 de 14 de diciembre de 1962".

La respuesta al Presidente Ejecutivo de C.B.F., demanda que, atendiendo la honorabilidad de los miembros de las comisiones evaluadoras y Consejo de Administración y "por respeto a las normas legales vigentes, la empresa continuará la gestión iniciada y en el nivel más adecuado, para concretar al más breve plazo los objetivos de su cuarta ampliación cuyos trámites se iniciaron hace 1 año y 8 meses".

- PUENTE SOBRE EL RIO ROCHA.– La empresa Olmedo inició trabajos de construcción de un puente sobre el río Rocha, a la altura del Parque Zoológico de Cochabamba. Los gastos de la obra serán cubiertos con fondos de la Municipalidad.

Varios actos en Oruro por el aniversario policial

ORURO, 26 (PRESENCIA).- La Policía Nacional celebró el aniversario de su fundación con diversos actos, de los cuales sobresalió el cumplido en el principal de la Guardia de Seguridad Departamental. Participaron miembros de la Dirección Departamental de Tránsito, Dirección de Investigación Departamental y la Guardia de Seguridad. Asistieron autoridades civiles y militares.

El comandante de la Guardia, coronel José Montaño Nava, hablando en representación de toda la institución policial, afirmó que esa entidad está cooperando eficazmente con el gobierno de las Fuerzas Armadas de la Nación, manteniendo la paz social y con los planes que se alientan para llegar a 1980, con un país que esté junto a los de mayor progreso económico y social del continente.

La autoridad policial hizo una reseña de las actividades específicas que cumple la Policía, así como de aquellas de acción social, especialmente en favor de los escolares. Tuvo palabras de elogio para la Brigada Femenina, cuya labor dijo que es invalorable.

El coronel Montaño Nava, también señaló: "La Policía Nacional reafirma su inquebrantable decisión de recuperar nuestro Litoral y lograr, en derecho, una salida al mar, ya que se trata de un patrimonio legítimo que nos legaron los Manes de la Patria y ello debe ser comprendido por todo el mundo".

El programa fue iniciado con una solemne misa de campaña; luego, el Comandante del Primer Cuerpo de Ejército, general Gastón Gámbule Dulón, izó la Bandera Nacional.

Santa Cruz dará un crédito a Riberalta

SANTA CRUZ, 26 (PRESENCIA).- El directorio del Comité de Obras Públicas aprobó un crédito por medio millón de pesos en favor de la población beniana de Riberalta y estará destinado a la adquisición de grupos electrógenos con destino al servicio de energía eléctrica.

Según se dio a conocer, el Comité de Obras Públicas determinó efectuar el préstamo en efectivo, conforme a las gestiones que realizaron autoridades de Riberalta. Anteriormente, la autarquía facilitó, en calidad de préstamo, un grupo electrógeno para subsanar deficiencias en el servicio eléctrico público en esa población.

De esta manera culminan las gestiones que una comisión de autoridades y representantes de instituciones de la población beniana

Secretarios y regentes en un curso de actualización

ORURO, 26 (PRESENCIA).- Se dicta un Cursillo de actualización para secretarios y regentes de los establecimientos educacionales de esta ciudad. El evento es organizado por la Dirección Distrital de Educación Urbana y Provincial. Tendrá una duración de 15 días. Existen cerca de 150 inscritos, divididos en dos turnos.

En la inauguración, estuvieron todas las autoridades educativas, así como los participantes del cursillo. El Director Distrital interino del Distrito, profesor Francisco Calle. expresó:

"Este cursillo permitirá a Uds. generar cambios en la educación, ya que tiende a facilitarles conocimientos y experiencias en el campo de la Administración Educativa. Felicito a Uds., participantes del cursillo, por que vemos el deseo de colaborar en el mejoramiento del trabajo evitando las improvisaciones en el campo de la Administración Educativa".

Protesta del vecindario contra polígono de tiro

COCHABAMBA, 26 (PRESENCIA) - Vecinos ubicados en el km. 1 de la carretera Cochabamba-Chapare, hicieron conocer su preocupación porque en ese sector existe un polígono de tiro que, podría establecerse definitivamente, gracias a una expropiación de terrenos dictada por el Gobierno.

Los vecinos de la zona señalan que existen edificaciones y que los campos de la Asociación de Tenis al Blanco se encuentran en zona urbana y en cualquier momento se lamentarían desgracias, por cuanto la población infantil es elevada.

En esta región ya urbanizada existen edificios de importancia como el del Servicio Nacional de Caminos, el Radio Club Boliviano, algunas fábricas y viviendas que han recibido autorización municipal para su construcción.

De otro lado, los campesinos de la zona, que recibieron sus terrenos por medio de Reforma Agraria, se han quejado porque sus cultivos son destruídos por quienes utilizan ese polígono que está prácticamente en la parte central de la zona urbanizada.

GIMNASIO "YORK"
KARATE
Comercio 1287-Colón
TELEFONO 41351

CONVERTIDORES DE SOLDADURA "Hayter" D-250

* CON MOTOR A DIESEL "LISTER"
* HASTA 250 AMPERES
* VISITE NUESTRO DEPARTAMENTO TECNICO

HANSA Ltda. La firma boliviana de su confianza con más de 70 años al servicio del país
DEPARTAMENTO TECNICO Tels: 42836-55219-53661 Yanacochu esq. Mercado
Sucursales: COCHABAMBA ORURO POTOSI SANTA CRUZ SUCRE CAMIRI TARIJA TUPIZA VILLAZON ATOCHA TRINIDAD

National ARTEFACTOS PARA EL HOGAR DE FAMA MUNDIAL

Menaje de fierro enlozado
SUPERSMALT de FERRUM (Argentina)
Para entrega inmediata.
Directamente del importador.
Dirigirse a: "MOLARA"
Casilla 1138 Cochabamba.

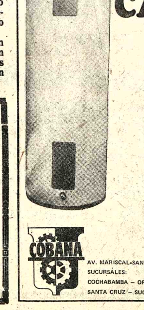

torrentes de agua caliente con CALEFONES
RUUD
COBANA AV. MARISCAL SANTA CRUZ 1223
SUCURSALES:
COCHABAMBA – ORURO – POTOSI,
SANTA CRUZ – SUCRE – TARIJA.

Pfizer Agrovet S.R.L.

Representante exclusivo para BOLIVIA del LABORATORIO pfizer INTERNACIONAL anuncia a los señores Médicos Veterinarios, Avicultores y Ganaderos en general, que dispone de un gran stock de medicamentos importados.

- VACUNAS PARA AVES (NEW CASTLE Y VIRUELA)
- VACUNA PESTE PORCINA (CEPA CHINA)
- VACUNAS PARA GANADO (NEUMOENTERITIS, BRUCELLOSIS, AFTOSA, ANTICARBUNCLOSA (lengueta), MANCHA —GANGRENA)
- ANTIBIOTICOS SOLUBLES E INYECTABLES
- VITAMINA ADE INYECTABLE
- SALES MINERALES PARA GANADO
- DESINFECTANTES
- ANTIPARASITARIOS
- ANTIBIOTICOS (pomos para Mastitis)
- ANTIBIOTICOS (estimulantes del crecimiento)
- ANTIBIOTICOS (para diarreas de cerdos)
- CURABICHERAS (spray)
- ANTIBIOTICO (spray)
- FUNGISTATICO (antihongos) para materias primas y alimentos de animales.

Utilizando los productos pfizer su ganado se mantendrá libre de enfermedades y Ud. obtendrá mejores rendimientos.
Además contamos con un equipo de Técnicos que le prestarán Asistencia gratuita.

OFERTA DEL MOMENTO
VACUNA NEW-CASTLE

EQUIPO AVICOLA AMERICANO
- COMEDEROS - BEBEDORES
- MAQUINAS INCUBADORAS ROBBINS
- CAMPANAS CRIADORAS A GAS LICUADO etc.

Agencias Distribuidoras:
COCHABAMBA Nataniel Aguirre - Plaza San Antonio Telef. 21389 – Casilla 1530
SANTA CRUZ Cuellar 58 Telef. 2 4957 Casilla 2531
TRINIDAD AGROPECUARIA SAN ANTONIO Plaza Ballivián, acera OESTE No. 22 Telf. 646
LA PAZ Alto de la Alianza 626 Telef. 25696 Casilla 8723
¡SOMOS LOS MEJORES Y... USTED LO SABE!

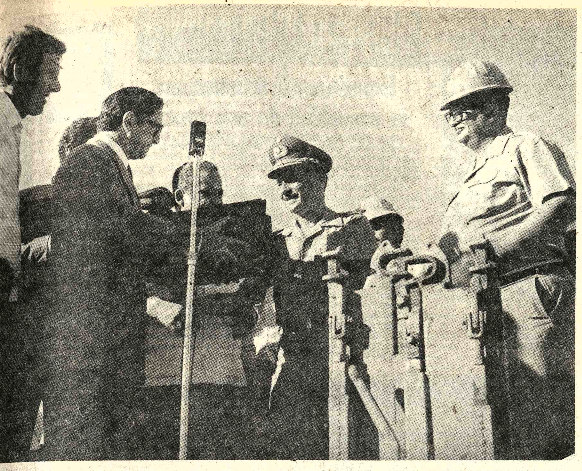

. ENTREGA.– El Embajador de la República Federal Alemana, Ernest August Racky, entrega al Presidente Gral. Hugo Banzer Suárez los estudios sobre el nuevo tramo caminero que unirá las poblaciones de San Julián y Concepción. Previamente el Presidente inauguró la nueva ruta que une Puerto Banegas con San Julián. (Foto Freddy Alborta).

Renuncian los catedráticos de Ingeniería Electrónica

Los catedráticos de Ingeniería Electrónica de la Universidad Mayor de San Andrés renunciaron irrevocablemente a sus cargos, en acto de solidaridad con el Jefe de Departamento y Laboratorio de esa carrera, Ing. Ramón Schulczewski.

Esa renuncia está contenida en un memorial que los citados profesores enviaron al Rector de la Universidad Mayor de San Andrés, en el que hacen una relación pormenorizada de los acontecimientos que dieron lugar a su extrema decisión.

El memorial de los renunciantes deja constancia de su permanente apoyo al Ing. Schulczewski por estimar que los estudiantes que solicitaron su renuncia no explicaron las razones que tenían para esta acción y porque consideran a su director como a la persona que hizo posible la creación del Departamento y Laboratorio de Electrónica.

Se menciona también en el documento el interés de los profesores para salvar esta situación, mediante diálogos y gestiones directas con los estudiantes, sin que se hubieran tenido los resultados deseados.

Se hace hincapié en que su renuncia es consecuencia de la intransigencia demostrada por los estudiantes, a quienes se supone son utilizados con fines políticos extrauniversitarios.

COMUNICADO DE ESTUDIANTES

Estudiantes de la UMSA, incluyendo a los de la Carrera de Electrónica, expidieron anoche un comunicado en relación a la decisión de sus profesores de renunciar, acto al que consideran inadmisible por no responder a los intereses universitarios.

Reiteran que no han pedido la renuncia de todos sus profesores, sino del Director del Departamento "por los motivos dados a conocer" y dicen:

1.- Los estudiantes de la UMSA no permitiremos ninguna maniobra que tenga como objetivo el cierre de la Carrera de Electrónica.

2.- Repudiamos la posición antiacadémica de los catedráticos de dicha Carrera.

3.- Se mantiene el estado de emergencia decretado y anunciamos a los estudiantes estar alertas ante cualquier resolución que adopten sus direcciones estudiantiles.

Cruz Roja recaudó $b. 40.000

Cuarenta mil pesos recaudó en La Paz la Cruz Roja Boliviana en la colecta que realizó el pasado martes, con motivo de la conmemoración del 89 aniversario de su fundación, según datos oficiales de esa entidad.

Tanto el Presidente de la Cruz Roja, Dr. Gastón Ponce Caballero, como la Presidente de dicha colecta, señora María Esperanza Santiváñez de Zalles, informaron sobre ese resultado, que fue sentado en acta por la Notaría de Fe Pública, Celia Aranda de Meruvia.

El monto de esa colecta motivó la satisfacción de los dirigentes y miembros de la Cruz Roja Boliviana, quienes interpretaron el hecho como una demostración de alto espíritu de solidaridad de la colectividad paceña.

Ese dinero está destinado a gastos que realiza la Cruz Roja Boliviana en sus acciones de auxilio en favor de personas y entidades necesitadas de diversos distritos.

Los dirigentes de la institución manifestaron que la colecta tuvo carácter general en los otros departamentos y que los fines son los mismos. Cada una de las filiales distritales hará uso de esos dineros, de conformidad a sus necesidades y con las correspondientes pruebas de descargo.

Seguridad social se extenderá a los trabajadores domésticos

El Instituto Boliviano de Seguridad Social tiene interés en que el sector de empleados domésticos se incorpore el próximo año a los beneficios de la seguridad social.

Ese criterio fue expresado por autoridades de dicha repartición, entre ellas el Dr. Alfredo Bocángel Peñaranda, quien aclaró algunos detalles relacionados con este asunto.

Dijo que se trata de uno de los sectores más desamparados y que, por consiguiente, es merecedor de este tipo de beneficios y de otros que se les pudieran brindar.

Por esos antecedentes, técnicos del IBSS han iniciado los estudios que hagan posible el ingreso de los empleados domésticos a la seguridad social.

Uno de estos trabajos se relaciona con un censo de esos trabajadores, el mismo que tendrá carácter general en todos los distritos. Se propenderá a que, en esos datos, se incluyan los referentes a horarios, tipo de trabajo y otros de importancia.

En lo que atañe a tipo de trabajo y remuneración, esto engendra una serie [de] injusticias para los empleados doméstic[os] según opinión de los dirigentes del IB[SS] porque se dan casos de que muchos e[m]pleados domésticos perciben apenas co[mo] remuneración la alimentación y, en el me[jor] de los casos, la provisión de ropa y nada m[ás].

Se ha estimado que la solución y amparo de este sector de trabajadores [co]rresponde a muchas otras institucione[s y] reparticiones oficiales, como ser el Mi[nis]terio de Trabajo.

En el Instituto Boliviano de Seguri[dad] Social se estima que para 1978 se po[drá] favorecer en primera instancia a los t[ra]bajadores domésticos, con la atención [sa]nitaria.

En gestiones posteriores se trabaja[rá] para hacer que el beneficio de la seguri[dad] social a este sector sea integral o total. [...] aportaciones estarían en directa relación [con] los salarios que perciben estas personas, como se aplica a otros casos.

- CULTIVO DEL TE [EN] CARMEN PAMPA, [...] YUNGAS.- El Colegio [...] Francisco Javier de Car[men] Pampa ejecuta actualm[ente] un proyecto destinado a [cul]tivar té.

El experimento prete[nde] encontrar a largo plazo e[n ese] producto el sustituto d[e la] coca, cuyos cultivos son [con]trolados en la actualidad [por] las autoridades, con la i[nten]ción de limitarlos en el fut[uro]. La coca es la principal fu[ente] de ingresos de la zona [...] cosecha cuatro veces al añ[o].

El experimento de Car[men] Pampa, bajo la direcció[n de] los Hermanos Javerianos [...] Supervisión de las Escuela[s ...] Cristo, pretende demos[trar] que la producción de té p[uede] tener un rendimiento [eco]nómico similar o superior [...] la foto, se observa a alum[nos] del Colegio de Carmen Pa[mpa] trabajando en el transpl[ante] del té.

Conclusiones de la Convención

El LAB incorporará sistemas de crédito a corto y largo plazo

En un futuro inmediato, el [LAB] procederá a la in[cor]poración de sistemas de crédito a corto y largo plazo, de [acu]erdo a las circunstancias de cada cliente y con la finalidad de que sirvan al propósito de [au]mentar las ventas. Este sistema será aplicado tanto a las agencias de viaje como a los usuarios de la empresa, en forma colectiva e individual.

La decisión fue adoptada en la Primera Convención sobre Ventas que presidió el Gerente General de la Empresa, Gral. (r) Federico Casanovas, y que contó con la participación de gerentes, agentes regionales y distritales. Esta reunión se realizó en Cochabamba.

Otra de las importantes decisiones adoptadas por la Convención fue la de solicitar al gobierno la pronta suscripción del convenio turístico-cultural con la República del Brasil para obtener que los ciudadanos bolivianos y residentes en Brasil puedan ingresar a Bolivia con la sola presentación de la cédula de identidad, consiguiéndose, en esta forma, la liberación del depósito compulsorio del equivalente de $US.1.000, que debe abonar cada pasajero para abandonar el Brasil.

TARIFAS PROMOCIONALES

Paralelamente a la decisión de conceder créditos a largo y corto plazo, los ejecutivos del LAB han dispuesto presentar un estudio que permita tarifas promocionales. El estudio se basará en el hecho de que las tarifas de pasajeros deben ser establecidas a niveles razonables, económicos. Para ello, se tendrán en cuenta los factores incidentes, el costo de explotación y, sobre todo, que las tarifas sean competitivas con las de otras empresas que explotan las mismas rutas.

En el campo de los itinerarios, la Convención ha dispuesto uniformar en lo posible las horas de salida y de llegada. En el futuro, los itinerarios del LAB estarán dirigidos a considerar las rutas de largo alcance. Se editará un folleto donde figuren los itinerarios para una fácil utilización y comprensión de los usuarios. En lo relativo a las reservaciones, la Convención estableció que forman parte de los servicios de la Empresa. Por lo tanto, se utilizarán métodos modernos para prestar un servicio más eficiente. Para ello, es necesario que toda terminal del LAB cuente con un sistema de comunicaciones adecuado, dotado de personal experimentado.

SERVICIO DE CARGA

Considerando que el transporte aéreo de carga constituye una de las principales fuentes de ingresos del LAB, la Convención dispuso la implantación de un itinerario para los vuelos de carga; la promoción de ventas de carga; elaboración del manual de carga y la construcción de bodegas de carga en La Paz y Santa Cruz. Para ello, se adquirirá el equipo de rampa para atender el actual flujo de carga y su futura proyección. Asimismo, se instalará una oficina de administración y reclamos de carga.

En este rubro, la Convención realizará gestiones ante los organismos del Estado para que los pasajeros en tránsito por Santa Cruz y La Paz, hacia otras estaciones, no efectúen los despachos de aduana ni presenten los requisitos de inmigración. También se solicitará la habilitación de depósitos aduaneros en Cochabamba y Santa Cruz para el resguardo de los equipajes en tránsito.

RECOMENDACIONES

La Convención ha recomendado a la Empresa formar una comisión de las áreas comercial y financiera para que proyecte la actualización de normas y despachos vigentes relacionados con el manejo y fiscalización de operaciones comerciales y de ventas. Indica la disposición, que, con ello, se pretende reducir la burocracia administrativa; en esta forma las Gerencias podrán dedicar un mayor esfuerzo para alcanzar la meta de ventas fijada.

Al concluir las deliberaciones, se señaló para abril de 1978 la realización de la Segunda Convención sobre Ventas del LAB.

Bolivia exportó ocho millones de barriles de petróleo en 1976

El volumen de petróleo crudo exportado en 1976 fue de ocho millones de barriles, cifra que generó un ingreso de 112,5 millones de dólares para el país, informó Yacimientos Petrolíferos Fiscales Bolivianos (YPFB).

La memoria anual de la entidad petrolera estatal consigna datos de la pasada gestión de 1976, señalando que los requerimientos de productos refinados del mercado interno fueron satisfechos plenamente.

El documento señala que el volumen de ventas de productos elaborados, en términos de barriles por día, alcanzó aproximadamente a 18.134 barriles en 1976; comparando con el año anterior se observa un incremento de 1.906 barriles por día, lo que, en términos relativos, representa el 11,75%. Agrega que el ingreso por ventas en el país asciende a $b. 1.554,6 millones, suma que en relación con el año 1975 muestra un incremento de 59.75%.

Informa, por otra parte, que el volumen exportado de gas natural, en 1976, fue de 1.571 millones de metros cúbicos, cifra que con referencia al año anterior muestra un pequeño incremento.

Y.P.F.B. informa, finalmente, que el ingreso por exportación de gas natural alcanzó a 54.8 millones de dólares lo que representa un incremento de 12.4 millones de dólares, vale decir, 29.31% con referencia a 1975.

Hay oposición en Brasil para un pacto amazónico con sus vecinos

BRASILIA, 26 (LATIN).- El Senador oficialista Luis Vianna Filho reiteró aquí su deseo de saber "cuál es el interés del gobierno brasileño en proponer la realización de un Pacto Amazónico con los países vecinos".

Recientemente, para lograr más explicaciones sobre ese Pacto, el Senador solicitó el comparecimiento del Ministro de Relaciones Exteriores, Antonio Azeredo Da Silveira, a una comisión del Senado para aclarar la política externa brasileña.

Sin embargo, Vianna Filho asistió a la reunión, pues, como afirmó, la Comisión de Relaciones Exteriores no puede revelar el temario de sus conversaciones con el Ministro.

"Yo no podría hacer ningún comentario en público sin herir el sigilo de la reunión, aun cuando no estuviera satisfecho con las explicaciones dadas", señaló el Senador.

Por ello, el parlamentario oficialista anunció su decisión de llevar sus dudas a la Cancillería luego que el Ministro anunciara públicamente las consultas a los siete países de la región amazónica, el cuatro de julio próximo.

"No se puede admitir que se haga una sugerencia de tanta importancia, involucrando el propio futuro de Amazonía, sin promover un amplio debate sobre el asunto, con la participación de todos los sectores directa e indirectamente interesados", manifestó Vianna Filho.

Agregó que "no pude entender todavía qué ganaríamos nosotros con ese acuerdo, que somete a la voluntad de los vecinos nuestras iniciativas en una región donde tenemos hoy amplia libertad de acción".

La Cancillería brasileña envió recientemente cartas de consulta sobre su proyecto de integración amazónica a los gobiernos de Colombia, BOLIVIA, Ecuador, Perú, Guyana, Surinam y Venezuela.

El gobierno venezolano no respondió todavía a esa consulta brasileña, habiéndolo hecho los demás.

Según el Senador, la propuesta brasileña tiene como modelo el Tratado de la Cuenca del Plata, inclusive en cuanto al principio de la unanimidad para la adopción de decisiones políticas y económicas en la región.

Sin validez cursos privados sobre los aspectos de salud

El Ministerio de Previsión Social y Salud Pública ha hecho saber, a través de la Unidad Sanitaria de La Paz, que no reconoce validez alguna a cursos que sobre mecánica dental y para visitadores médicos propicia una entidad denominada C.E.P.U.

Se dejó constancia de que, de un tiempo a esta parte, se han dictado cursos sobre diversos aspectos médicos sin la previa autorización del Ministerio de Previsión Social y Salud Pública, lo que se considera como atentatorio a las normas establecidas.

COMUNICADO

En relación a todo lo referido, la Unidad Sanitaria de La Paz ha expedido el siguiente comunicado:

"Se comunica a la opinión pública que los cursos de mecánica dental y visitadores médicos que se anuncian en publicaciones periodísticas de parte de un establecimiento denominado C.E.P.U. no tienen ninguna validez, ya que no han sido reconocidos ni autorizados por el Ministerio de Previsión Social y Salud Pública; por lo tanto, se advierte a las personas interesadas no dejarse sorprender por dichas publicaciones".

- BODA COLECTIVA.– Durante los actos del 151 aniversario de la Policía Boliviana, en la ciudad de Cochabamba tuvo lugar la celebración de una boda colectiva. La ceremonia fue oficiada por el Arzobispo Mons. Armando Gutiérrez Granier, a quien se ve impartiendo la bendición.

Seminario iberoamericano sobre el cooperativismo

Un seminario iberoamericano de educación cooperativa se realizará a principios del próximo mes en la ciudad colombiana de Medellín, según informes del Departamento de Fomento Cooperativo.

Esa reunión estará auspiciada por la Federación Nacional de Cooperativas de España, la Organización de Cooperativas de América (O.C.A.) y el Centro de Altos Estudios Cooperativos (CEAC).

El Director del Departamento de Fomento Cooperativo, R.P. Julio Tumiri Javier, representará a Bolivia en esas jornadas, por invitación que ha recibido de los auspiciadores.

Se ha anticipado que serán aproximadamente 40 delegados del continente los que participarán en las deliberaciones, entre cuyos temas están los siguientes:

1.-La integración de los movimientos cooperativos latinoamericanos.

2.-Experiencias sobre la educación cooperativa en el mundo y especialmente en los países de América Latina.

3.-El estado actual de la integración cooperativa en América Latina, sus tropiezos, sus posibilidades y metas.

4.-El dirigente cooperativo y su formación y enseñanza de la gestión cooperativa.

El seminario durará del 2 hasta el 9 de julio.

HANSA
Sinónimo de Confianza

AUTO~SERVICIO

Ministerio de Urbanismo y Vivienda

La Dirección General de Tecnología de la Construcción invita a Ingenieros, Estudiantes y personas interesadas a la conferencia que sobre el tema:

RIESGOS SISMICOS EN BOLIVIA

dictará el R.P. Ramón Cabre S.J. el día Lunes 27 de Junio a hrs. 18.00 en la Facultad de Tecnología de la U.M.S.A. (Obelisco)

La Paz, junio de 1977.

JEFATURA DE RELACIONES PUBLICAS

Cursillos de Cristiandad

HOY LUNES 27 CLAUSURA DEL CURSILLO Nº 66 PARA MUJERES, EN EL SALON PARROQUIAL DE MARIA AUXILIADORA (EL PRADO) A Hs. 19.

DE COLORES

Ofertas "Liberty"

Vasos vidrio irrompible	Cajón 3 Doc. 297.-
Platos vidrio irrompible	Cajón 3 Doc. 417.-
Platos paneros irrompible	Cajón 3 Doc. 366.-
Vasos vidrio, cerveza	Cajón 6 Doc. 312.-
Vasos vidrio, refrescos	Cajón 6 Doc. 300.-
Vasos whisky chicos	Cajón 5 Doc. 325.-
Vasos whisky modernos	Cajón 3 Doc. 285.-
Biberones alemanes Bambino	Cajón 4 Doc. 215.-

"LIBERTY" LTDA. Plaza Murillo 1169 Casilla 6031, Teléfono 2-2464

Recomendación del Noveno Congreso Interamericano

La Filosofía en Latinoamérica debe realizarse en ambiente de libertad

CARACAS, JUN. 26 (AFP).- La filosofía en América Latina "debe realizarse en un ambiente de libertad", destaca una de las recomendaciones del Noveno Congreso Interamericano de Filosofía, divulgadas hoy aquí.

Este evento se celebró en Caracas del 21 al 24 de este mes, con la participación de delegados de Alemania Federal, Estados Unidos, Argentina, Canadá, Colombia, Costa Rica, Chile, Ecuador, El Salvador, España, Guatemala, Haití, Honduras, México, Panamá, Perú, Uruguay, Paraguay y Venezuela.

"La anterior recomendación implica la necesidad de la formación de expertos en el conocimiento de la cultura latinoamericana, lo que requiere la creación de centros de estudios latinoamericanos a nivel de educación superior", señala el acta final del Congreso.

Trascendió que en el evento se adoptaron varios acuerdos, entre ellos los siguientes:

--Condenar la flagrante violación de los derechos humanos más elementales imperante hoy día en la gran mayoría de los países de América Latina, muy en especial en Argentina y Chile.

--Condenar la represión ideológica dominante en América Latina que impide, condena y persigue el libre ejercicio de la práctica intelectual y en especial el desarrollo de la discusión y la crítica, bases inalienables de todo quehacer filosófico.

--Exigir que los regímenes señalados den información acerca de los desaparecidos, liberando igualmente a las siguientes personas, profesores y estudiantes de filosofía cuya situación particular ha llegado a conocimiento de este congreso: Emilio de Ipola, Gloria Rojas de Ipola, Félix Schuster, José Tamari, Cecilia Lacay, Néstor Bruti, Hebe Tizio, Diana Guerrero, Flavio Koutzii, Regina Marcondes, Fernando Ortiz, Alfonso Chanfreau y Martín Hernández.

Según el documento, estas personas se encuentran detenidas en la cárcel modelo de La Plata, Argentina, y en la cárcel pública de Santiago de Chile.

En el mismo Congreso, quedó constituida la Asociación Latinoamericana de Estudios Marxistas, que editará tres veces al año la Revista "Praxis".

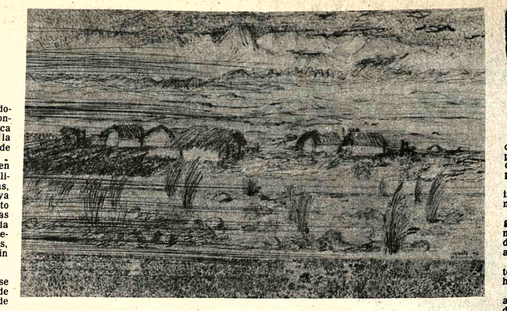

DIBUJO DE JORGE UGARTE.- Esta obra formó parte de la última exposición que presentó el artista cochabambino en el Museo Nacional de Arte. Ugarte, que se caracteriza por su excelente técnica en acuarela, también ha recurrido al dibujo para expresar sus preocupaciones plásticas.

ARTE Y CULTURA

Experimento artístico en la oscuridad de una gruta

NIZA, FRANCIA, JUN. 26 (AFP).- ¿Volverá el arte a las cavernas como en los remotos tiempos prehistóricos? La pauta parece marcarla un artista francés, Bruno Mendonca, que se encerró tres días y dos noches en el fondo de una gruta para pintar intensamente sus cosas en la semioscuridad.

El resultado ha sido no muy impresionista, pero sí bastante impresionante: el pintor salió de la húmeda cueva nicena con nueve telas y 27 dibujos bajo el brazo.

Pero la experiencia no se limitó a pintar en plan murciélago. Este tenebroso artista de 23 años registró en cinta magnetofónica durante nueve horas los ruidos familiares engendrados por el movimiento del pincel, la acción de masticar alimentos y los soliloquios que mantenía para vencer el tedio.

Independiente, Bruno Mendonca, que se sitúa rotundamente fuera de todas las corrientes artísticas, de todas las escuelas, ha expuesto ya cuadros bajo el agua en un lago de la región.

Satisfecho de su aventura cavernícola, el pintor anunció ahora que se propone llevar a feliz término algunas tentativas de creación en los aires y en el fuego, gracias a técnicas que él ha imaginado pero que de momento no quiere revelar.

El pintor, que asocia su pintura noctambular a textos en relieve, empleó esta vez la aguada negra mezclada a la arena que tapizaba el fondo de la gruta.

SERIE SOBRE LA GUERRA DE 1879.- La Editorial que dirige José Camarlinghi ha puesto en circulación una serie de tres volúmenes sobre la Guerra de 1879, como un aporte para el esclarecimiento del problema que decidió la mediterraneidad de Bolivia. Los tres títulos reeditados por Camarlinghi son: "La Guerra de 1879" y "La Guerra de 1879, nuevos esclarecimientos", de Alberto Guerra, y "Ensayo crítico sobre: CHILE Y BOLIVIA ESQUEMA DE UN PROCESO DIPLOMATICO, de Jaime Eyzaguirre", de Juan Siles Guevara. Al margen del valor de las reediciones de obras que merecen la más amplia difusión, la tarea de la Editorial Camarlinghi cobra notable importancia: sólo como resultado del esfuerzo personal, este editor ha llegado a los 50 volúmenes.

Los secretos de las naves cartaginesas

ROMA, JUNIO (IPS).- Con el desarrollo de las exploraciones submarinas, las profundidades están revelando siempre más secretos de la navegación en la antigüedad.

Entre éstos, sumamente interesantes son los descubrimientos que se han realizado recientemente acerca de las naves cartaginesas que dominaban el Mediterráneo en la Edad Antigua.

En una conferencia pronunciada en estos días en la Escuela Británica de Roma, que ha tenido un notable eco tanto en Italia como en el resto del mundo, la arqueóloga-buzo Honor Frost acaba de presentar los resultados de una larga investigación llevada a cabo en las embarcaciones hundidas en el Mar Mediterráneo, frente a Marsala, en la extremidad occidental de Sicilia, y que la misma Horst ha recuperado con su equipo de estudiosos.

Particularmente una de las naves, presenta restos bastante importantes de las estructuras. Restos tales que han permitido por primera vez un examen del "vivo" de estas embarcaciones.

¿Cómo se sabe que las naves eran cartaginesas? La demostración es fácil porque sobre las estructuras superiores se han conservado numerosas marcas y contraseñas, constituidas por letras del alfabeto púnico: esto significa asimismo que los diversos fragmentos eran construidos separadamente: las letras del alfabeto indicaban en qué orden y disposición debían ser montadas las distintas piezas.

Como se ve, se trata del empleo del criterio moderno de la prefabricación. Gracias a este descubrimiento es más fácil comprender lo que la historia y los relatos de la época nos han legado: los romanos copiaron rápidamente el sistema cartaginés de construcción naval y lograron obtener así naves tan eficientes como las del adversario durante las Guerras Púnicas. No hay que olvidar que hasta ese momento los romanos no habían anteriormente afrontado la guerra marítima.

¿Cómo se pueden datar las naves? Se las puede datar tanto basándose en el examen de los caracteres epigráficos que han experimentado una transformación a través del tiempo, perfectamente conocida gracias a las inscripciones que han llegado hasta nosotros -como basándose en el análisis de la madera por medio del carbono radioactivo. El resultado de esta operación ha dado como fecha de construcción de estas naves el año 250, aproximadamente, antes de Cristo. Esta fecha es altamente significativa porque corresponde al pleno curso de la primera guerra púnica que se combatió especialmente en las aguas de Sicilia y que fue ganada finalmente por los romanos.

¿Cómo se sabe que las naves eran de guerra? Aquí adquiere importancia el examen de las estructuras. La nave mejor conservada nos proporciona algunos elementos del sector de popa. Otras naves permiten estudiar la proa (munida de un gran espolón), un ancla del tipo empleado por las naves de guerra y una punta de lanza que prueba la existencia de armas a bordo.

Las naves estudiadas en Marsala son de pequeñas dimensiones (alrededor de veinte metros de largo), lo que hace pensar a naves aviso-escolta, es decir naves ligeras destinadas a moverse delante del grueso de la flota, para dar el golpe de gracia a las naves enemigas ya atacadas por naves mayores y para ayudar a las naves en dificultad de la propia flota.

Por último, los recientes estudios han demostrado que las naves analizadas en Marsala fueron hundidas voluntariamente por los mismos cartagineses. Esta deducción surge del hecho que estas naves se encuentran en el ingreso de un canal que unía el puerto de Marsala con el mar exterior, lo que permite suponer que los cartagineses trataron de impedir el paso a las naves enemigas.

ACTORES DE LA PELICULA "CHUQUIAGO".- Néstor Yufra (arriba), que juega el papel de "Isico", y Edmundo Villarroel, que se desempeña como "Johnny", son dos de los numerosos actores que han participado en el largometraje "Chuquiago", recientemente concluido por el Grupo Cinematográfico "Ukamau". La película será estrenada en La Paz a mediados de julio próximo.

"LOS JUCHUY MASIS", conjunto folclórico de la ciudad de Sucre integrado por cincuenta niños. Bajo la dirección de Rodolfo Sahonero, esta agrupación ofreció un excelente espectáculo, recientemente, en el Teatro Gran Mariscal de la Capital de la República.

Actividad cultural

CENTRO BOLIVIANO AMERICANO.- Mañana, horas 20.00, velada poética a cargo de dos autores bolivianos: Nicomedes Suárez y Julio de la Vega. Tras la lectura de los poemas, habrá un intercambio de ideas en torno al contenido de los textos literarios.

GALERIA MUNICIPAL.- Acuarelas y óleos de Gerardo Zurita. Auspicios de la Universidad Mayor de San Simón de Cochabamba. La exposición de Zurita estará abierta al público hasta el martes 5 de julio. Calle Colón.

MUSEO NACIONAL DE ARTE.- Exposición del arte gráfico de la Unión Soviética (período 1965-1971); esta muestra, auspiciada por la Embajada de la URSS y el Instituto Boliviano de Cultura, podrá ser visitada hasta el jueves 7 de julio. Calle Comercio, esq. Socabaya.

CASA MUNICIPAL DE CULTURA.- Exposición de Muñequería. Auspicios del Departamento de Artesanía de la Alcaldía de La Paz.

PEÑAS FOLCLORICAS.- Nueva Naira, calle Sagárnaga Nº. 161, Tel. 25736; Kory Thika, calle Juan de la Riva Nº. 1435, tel. 52151; Los Escudos, Av. Mariscal Santa Cruz; El Internacional, calle Ayacucho Nº. 206, tel. 42942.

MUSEOS.- Casa de Murillo, calle Jaen Nº. 666; Museo Tiwanaku, calle Tiwanaku Nº. 93; Museo de Etnografía y Folclore, calle Ingavi Nº. 916; Museo de la Policía, calle Junín.

Monna Lisa no tiene trabajo

ROMA, JUN 26 (AFP).- Pobre Italia... la crisis de empleo ha arrollado incluso a las bellas descendientes de los modelos que inspiraron "La Pieta" y "La Gioconda", las desventuradas herederas de las musas de Miguel Angel, Raphael y de Vinci.

Las muchachas que posan para los pintores italianos no tienen trabajo.

Ya sólo quedaban poco más de doscientas, y ni así. Ya hace tiempo que el arte abstracto las relegó al museo de las curiosidades históricas, desde que los artistas hicieron el genial hallazgo de que la nariz no está necesariamente en medio de la cara.

A partir de entonces, las jóvenes modelos de arte malviven tristemente, en espera de un nuevo renacimiento que de momento no se produce.

En vista de que los genios y geniecillos actuales no las consideran en absoluto imprescindibles, los modelos se han ido a posar un poco a las escuelas de dibujo y escultura. Pero como las escuelas van mal, los modelos no van bien. A razón de 2.500 liras (poco más de tres dólares) por posar desnudas durante una hora, ganan penosamente 150.000 liras mensuales (unos 160 dólares), o sea mucho menos que una empleada del servicio doméstico.

Las modelos de arte carecen de toda protección: ni estatuto, ni seguridad social. Por si fuera poco, en época de vacaciones pierden lisa y llanamente su salario.

Con la llegada del invierno, estas muchachas tiritan de frío en los vetustos locales de las escuelas de bellas artes. "Desnudas y sin calefacción...", se quejan.

Ante estas duras condiciones de trabajo (cuando lo hay), las turbulentas descendientes de Monna Lisa han aprovechado la impugnación estudiantil y la confusión reinante para echarse a la calle. Su reciente manifestación ante el Ministerio de Educación Nacional de Roma hubiera dado un fabuloso cuadro de Leonardo...

Contrariamente a sus abuelas, que entre dos poses iban a vender flores a las escaleras de la Plaza de España, los modelos de los pintores y escultores modernos no aceptan la condición precaria de su empleo: "Queremos ser asimiladas al personal escolar", afirma Carmen, de 25 años, modelo de la Academia de las Artes de Roma.

"Así, cuando no posemos, podremos ser destinadas a otro trabajo en las escuelas".

Otra compañera romana explica: "Cuando nuestro cuerpo deja de gustarles, nos echan a la calle". Y compara la revuelta de los modelos a la de la liberación de la mujer.

Los modelos se han puesto en contacto con los sindicatos italianos. Pero en este período de crisis económica, las centrales obreras tienen temas más vastos de preocupación que la suerte de doscientas jóvenes. 200 entre un millón de mujeres que hacen "trabajo negro", sin la menor garantía, según estadísticas del Ministerio del Trabajo.

En cuanto al Ministerio de Educación Nacional, tiene el pequeño problema que le plantea un millón de estudiantes, la mitad de los cuales se encontrará sin empleo al terminar sus estudios.

Por lo demás, ya se habla de suprimir pura y simplemente los modelos de la futura reforma de las Academias de Arte.

"Es una lástima", lamentan los artistas de la vieja escuela, evocando con nostalgia el lugar privilegiado que ocupaba el modelo hasta 1939, año en que estalló la Segunda Guerra Mundial. "Era uno de los personajes más importantes del mundo del arte", recuerda el gran pintor Doménico Purificato.

Otro pintor italiano célebre, Renato Guttuso, explica la decadencia de esta "profesión": "Es por culpa de la fotografía, hoy muchos pintores trabajan a partir de la foto".

FESTIVAL DE CINE EN BERLIN

BERLIN, OESTE, (LATIN-REUTER).- El 27 Festival Cinematográfico de Berlín comenzó con énfasis en el escapismo, con filmes acerca del novecientos, la segunda guerra mundial y el retraimiento de la sociedad contemporánea.

Veintiún películas de 16 países compiten por el Oso de Oro y otros premios, entre ellas "Grete Minde" basada en una novela de Theodor Fontane, que marca el debut cinematográfico de Heide Genee, de Alemania Federal.

Europa Oriental está representada con siete filmes en el certamen principal, que se completa con series especiales.

"Queremos despertar el interés de Europa Oriental en el festival en esta línea divisoria entre el Este y el Oeste", dijo Wolf Donner, nuevo director del festival en reemplazo de Alfred Bauer.

La Unión Soviética compite con dos filmes retrospectivos, "Una novela sentimental" de Igor Maslennikov, sobre un estudiante y periodista en tiempos de la revolución bolchevique, y "La ascensión" de Larisa Shepitko, acerca de un guerrillero durante la guerra mundial.

"Mamá, estoy vivo", del germano oriental Konrad Wolf, trata de la conversión de prisioneros alemanes a la causa soviética, mientras que el húngaro Pal Sandor se refiere a un fugitivo en los años 20, en "Un extraño papel".

El festival se abrió con el estreno alemán de "Nickelodeon", del estadounidense Peter Bogdanovich, sobre los comienzos de Hollywood, que se exhibe en las series principales pero fuera de certamen.

Francia esta representada con "El hombre que amaba a las mujeres" de Francois Truffaut y "Probablemente el Diablo", de Robert Bresson.

Según Donner, el festival se hará el año próximo en febrero o marzo, antes que ningún otro en Europa.

Pero en rueda de prensa negó que el propósito fuera desplazar a Cannes. Señaló que Cannes" "es el más grande acontecimiento cinematográfico mundial, mientras que el de Berlín es un festival más".

Este año habrá además una "retrospectiva" de Marlene Dietrich, una serie especial sobre el cine fantástico en el Tercer Reich, el tradicional "Foro Internacional del Cine Jovén" y una muestra separada de 21 directores germano occidentales, tales como Rainer Fassbinder y Werner Herzog.

Concierto de cámara en el Goethe

Por RAUL BARRAGAN

El Círculo Femenino de Cultura Hispánica, dentro de su serie de actuaciones celebrando sus Bodas de Plata, y el Instituto Cultural Boliviano Alemán, "Goethe Institut", auspiciaron un recital de viola y piano a cargo de Agustín Fernández y Rosario Sanabria.

Podemos considerar este como uno de los conciertos importantes del año ya que en él, Agustín Fernández se ha revelado como un violista de talla y J.L. Prudencio, con su "Ballada della donna triste", como un compositor apto e inspirado; Rosario Sanabria tiene ya firmemente establecida su reputación como pianista de excepcionales condiciones.

Una calidad de sonido grata al oído y una excelente afinación -algo poco frecuente entre los instrumentistas de cuerda en nuestro medio- constituyeron los puntos dominantes durante el desarrollo del programa. Los contrastes en nivel de sonoridad en la "Suite" de Purcell, la pureza de tono en la "Contredance" y los dos "Aires", en marcado contraste con las características del "Hornpipe, Allemande y Canzonetta" que requerían un sonido más enérgico, sirvieron como una clara demostración del talento y los recursos con que cuenta este joven artista nacional; ellos contribuyeron también a dar el realce necesario a los dos movimientos de la conocida Sonata de Mozart K.V. 304 y el resto del programa.

La Sonata de Mendelssohn en do menor, por sus características, ofreció a Rosario Sanabria la oportunidad de dar a conocer su formación musical y su temperamento que mediante un bello sonido en el Adagio y una serie de brillantes pasajes en el "Andante con variazioni", no solamente demostraron su habilidad como pianista, sino también su musicalidad al dar el respaldo apropiado a la parte de viola.

"Ballada della donna triste" dio a conocer una de las páginas más inspiradas del talento creador de J. Prudencio, a quien habíamos conocido hasta ahora sobre todo como un hábil director de orquesta; su estilo y manejo de estructuras armónicas de corte moderno lo sitúan en un lugar de distinción entre los compositores de nuestra generación joven.

E. Heath dirigirá Orquesta Sinfónica

EL CAIRO, JUN 26 (AFP).- El exprimer Ministro británico, Edward Heath, dirigirá la Orquesta Sinfónica de El Cairo, el cinco de septiembre.

Así lo anunció hoy aquí el diario "Al Akhbar". Agregó que Heath será recibido por el presidente Anuar El Sadat durante esta visita, que estará exenta de carácter político.

HOMENAJE A GARDEL

MEXICO, JUN 26 (AFP).- El cantante argentino de tangos Carlos Gardel fue homenajeado hoy por el comentarista más escuchado de la TV mexicana, Jacobo Zabludovsky, en ocasión de haberse cumplido el viernes pasado el 42 aniversario de su muerte.

Durante 40 minutos de los 120 que dura el programa "Domingo a Domingo", su conductor Zabludovsky, elogió la figura del llamado Zorzal Criollo y artistas mexicanos y argentinos que actúan aquí interpretaron varios tangos, como "Mi noche triste", "La Cumparsita", "Caminito" y "Mi Buenos Aires querido".

Asimismo fueron exhibidos trozos de películas en las que aparece Gardel interpretando "Volver" y "Melodía de Arrabal". "Domingo a Domingo" es visto en todo México y en varios estados de la Unión Norteamericana.

Para Familias Extranjeras

Se necesita departamento ó casas en alquiler en zonas residenciales de la ciudad.

Favor llamar a los teléfonos : 53501, 51899. 22768 en horas de oficina.

H. Municipalidad de La Paz

Convocatoria a Propuestas

Segundo llamamiento

Por orden del señor Alcalde Municipal de La Paz y en cumplimiento del Decreto Ley Nº. 10120 de fecha 2 de febrero de 1972, se convoca a las empresas constructoras legalmente inscritas en la Cámara Nacional de la Construcción y Registro Nacional del Ministerio de Obras Públicas, presentar sus propuestas para los siguientes trabajos de:

ARQUITECTURA

Nº. 78/77 Plaza de LOS HEROES (PLAZA CIVICA Y PANTEON NACIONAL)
zona central
Precio oficial $b. 15.793.448,00

Nº. 79/77 Muro de cerco escuela Villa El Carmen
zona Villa El Carmen
Precio oficial $b. 196.173,50

PAVIMENTACION

Nº. 80/77 Calle León M. Loza
zona San Pedro
Precio oficial $b. 483.512,20

Los planos y pliegos de Especificaciones Técnicas podrán solicitarse en la Secretaría de la Dirección de Estudios y Proyectos.

Las propuestas deberán ser presentadas en forma separada en la oficina de Licitaciones y Contratos de la H. Alcaldía Municipal, en sobre cerrado y lacrado hasta horas 16,30 del día martes 12 de julio de 1977.

La Paz, 24 de Junio de 1977

Requerimiento de personal

Importante Empresa, ubicada en el Departamento de Tarija requiere:

JEFE MANTENIMIENTO ELECTRICO

La búsqueda está orientada hacia un Ingeniero Electricista, siendo responsable por la conducción del área de mantenimiento eléctrico de dicha Empresa Industrial.

Se exigirá una buena formación y experiencia previa de 3 años en Plantas Industriales y Generación Eléctrica.

Consideramos que existe muy buenas posibilidades de desarrollo profesional y el nivel de remuneración está de acuerdo con la responsabilidad asignada a cada cargo.

Los interesados podrán enviar su Currículum Vitae hasta el día 6 de julio a la casilla 311. La Paz, Bolivia, debiendo incluir fotografía actualizada así como sus pretensiones de sueldo.

Corporación de Desarrollo de Oruro

Segunda Convocatoria a Propuestas No. 6 /77

CONSTRUCCION SISTEMA SANITARIO JUNTA ACCION SOCIAL

La Corporación de Desarrollo de Oruro convoca a firmas constructoras de 2ª y 3ª categoría legalmente establecidas en el país, a la presentación de propuestas para la construcción del Sistema Sanitario en el Edificio de la Junta de Acción Social de esta ciudad.

Los pliegos de especificaciones técnicas, legales y administrativas, pueden ser recogidos de la Secretaría General de CORDEOR, previo pago de $b. 200, a depositarse en el Banco del Estado, Cta. Nº 497.

Las propuestas deben ser presentadas de acuerdo al D.L. Nº 10120, incluyendo la solvencia fiscal hasta el día miércoles 6 de julio de 1977 a Hrs. 12:oo en la Secretaría General de CORDEOR, las que serán abiertas el mismo día a Hrs. 15:oo.

El precio oficial es de $b. 130.252.-

CORPORACION DE DESARROLLO DE ORURO
CASILLA Nº 1017 - TELEFONO 50387
CALLE POTOSI 1035
ORURO

Oruro, junio de 1977

SECRETARIA GENERAL

ATENCION

Señores Constructores Mineros e Industriales

Ofrecemos vehículos nuevos y usados, como ser:

Camiones a semi-remolque bajo, camiones cisterna, volquetas de alto tonelaje, grúas, carros basureros, palas cargadoras de 0.5 a 8 mtrs3., motoniveladoras, maquinaria de construcción y movimiento de tierra, para importación de las acreditadas marcas MERCEDES BENZ, M.A.N., MAGIRUS DEUTZ BUSSING. Servicio con todos los repuestos necesarios.

Favor solicitar informes, catálogos y cotizaciones a:

ALGA
Nutzfahrzeuge
Tel. 0428-2031
Télex 249625

2139 Sittensen
Casilla correo 1169
Rep. Federal de Alemania

Los niños y los accidentes

UN PROBLEMA ACUCIANTE

Algunos automovilistas recordarán como una pesadilla un hecho hoy en día casi común: un niño que sin mirar adelante o a derecha o izquierda salta bajo las ruedas de un coche en busca de su preciado balón. Es sin duda causante del accidente. Pero, ¿es en realidad el culpable?

La estadística nos muestra una cifra de 64.000 involucrados en accidentes de menos de 15 años, de los cuales 1.400 encontraron la muerte durante el año pasado en la República Federal. Estas cifras traducen una situación agobiante que tiene aquí, y un balance negativo superior al de otros países de Europa occidental.

Visto de este modo, la República Federal es el país en donde los pequeños viven más cerca del peligro por lo que concierne a los accidentes de tráfico, cuyo lamentable récord la coloca a la cabeza del resto. Es más, día a día aumenta el número de los más pequeños que de algún modo sufren accidentes; en comparación con los dos años anteriores, en casi el 7 por ciento.

En vista de la situación, y dado que por muy eficaces que sean las medidas de protección tales como conferencias en las escuelas, comportamiento en la calle y guardias - escolares, ha quedado manifiesta su insuficiencia, la Asociación Alemana de Vigilancia de Tráfico, junto con las compañías de seguros de la República Federal, han presentado al público un nuevo sistema para la instrucción juvenil en el que los responsables trabajaron un año y medio.

Este sistema viene en realidad practicándose ya desde hace diez años en los países escandinavos, donde quedó probada su eficacia. En éstos se partió de la base de que la educación del niño en cuestiones de tráfico debía empezar antes de que éste se iniciara en la escuela primaria. La madre, o el padre, colaboran también en esta labor a cuyos efectos proceden a inscribir al niño (de más de tres años) en uno de los muchos clubs de enseñanza en el que durante cuatro años se les prepara:

· El principio en que se basan estos clubs es el de instruir a los niños ya desde un principio aprendiendo a familiarizarse con los problemas de tráfico de la misma manera que lo hacen con la cuchara o con el cepillo de los dientes. A su vez, los padres obtienen del club un programa periódico de aprendizaje que está adaptado a la sicología del niño (precio mensual 2,61 marcos) y con él que pueden practicar con sus hijos durante cuatro años.

En ese método se acentúa sobre todo la parte práctica más que la teórica y la colaboración de los padres, que tienen que ser un ejemplo para los hijos. En cuanto a éstos aprenden sobre el terreno a diferenciar entre camino de peatones y calzada bajo un orden estricto de comportamiento ejemplar, en donde no falta machacar el niño la necesidad de cruzar la calle cuando tenga luz verde.

Finalizan estos programas cuando el niño se incorpora a la escuela obteniendo un "diploma" de tráfico de peatón. Los científicos noruegos (los primeros en aplicar este sistema) constataron que luego de este aprendizaje, los niños "se sienten mucho más seguros de sí mismos haciendo gala de un comportamiento precavido que supera en mucho el de aquéllos pequeños que no participaron en estos cursillos."

Esto ha quedado confirmado por una estadística de la universidad de Oslo; según esta los riesgos de accidente para menores se ha visto reducido en un 42,8 por ciento en los niños socios de los mencionados clubs Gracias a estos números positivos se ha logrado una afiliación de unos 100.000 niños, lo que vienen a ser el 30 por ciento de participación. Esta cifra alcanzó en Dinamarca el 45 por ciento.

Lo que se teme es que este programa de iniciación al tráfico halle sólo eco en aquellas familias que "de por sí son ya más abiertas y modernas a los problemas del mundo actual. "Según un estudio del Instituto Federal de Tráfico 78 por ciento de los encuestados manifestaron su interés por este tipo de cursillos, aunque se es escéptico en cuanto a la energía y perseverancia de los padres, sobre todo de las madres ya que estas se hallan sometidas a doble desgaste cuando estan integradas en el proceso laboral, y teniendo en cuenta, además que estos cursos duran cuatro años, Para coadyuvar más esta tan esencial promoción sería necesaria una publicidad adecuada a largo plazo que motivara a los padres y a aquellas personas sobre cuyas epaldas recae la responsabilidad. Erich Peter (Hannoversche Allgemeine, 11.11.1976)

Los asilos de vejez dan una nueva forma de vida

Se desea pasar la vejez en un ambiente tranquilo-

BONN - (INP).- La esperanza media de vida para hombres en la República Federal de Alemania es hoy de 66,8 años, la de las mujeres de 73 años de edad. Se observa un constante incremento del promedio de conviviendanos mayores de 65 años, mientras que hace veinte años eran todavía 7 millones o un 10,5 por ciento de la población, la estadística de 1974 habla de 8,7 millones o un 14,3 por ciento. Un 5 por ciento de estas personas en edad jubilación viven en hogares individuales, un 20 por ciento con cónyuge, un 20 por ciento con los hijos y un cuatro por ciento en asilos de vejez.

Una investigación que recientemente se ha llevado a cabo en la República Federal de Alemania y que ha sido publicada por el Ministerio Federal de la Juventud, Familia y Urbanismo ha demostrado que aumenta constantemente la cifra de aquellas personas que al alcanzar la edad de jubilación cambian de domicilio. Lo que sobre todo se prefiere es pasar las postrimerías de la vida en un ambiente tranquilo, rodeado de un bello paisaje.

Todavía en la primera mitad de este siglo, un asilo de vejez no era tampoco en Alemania una lujosa que un hospital de pobres en los que hallaban refugio todos los viejos que no tenían dinero o hijos que les mantuvieran. Pero a raíz de la República Federal de Alemania se ha logrado ir suprimiendo poco a poco esta denominación negativa. Hoy día, la estancia en una residencia de ancianos o una forma positiva de pasar la vejez. La amplia oportunidad que en estos centros se ofrece al desarrollo de las propias ideas y a una vida libre no modificado positivamente la reputación de estos establecimientos para ancianos.

Hoy día existen en las residencias o asilos de vejez conseguidos que son elegidos secretamente cada dos años para representar los intereses de los moradores. La "ley sobre asilos" establece las exigencias mínimas de las habitaciones en estos centros, previendo que cada morador y sustentador del asilo debe ser firmado un contrato correspondiente y que quien desee abrir un asilo debe obtener del permiso de las autoridades si se trata de un tipo profesional.

Un 80 por ciento de los establecimientos para ancianos existentes en la República Federal de Alemania fueron construidos después de 1950. Todos los modelos de vivienda como toda la infraestructura han sido desarrollados de tal manera que contribuyan a ayudar a los ancianos a adaptarse a una vida cotidiana más aumentada de lo que antaño estaban acostumbrados dentro de su propia familia. Nuevas formas de democratización así como el fomento de la autoayuda han conducido a suavizar la amargura y la frustración.

La cooperación de los consejos en los asilos comienza ya con la confección del menú, sigue con la selección de los libros y revistas y con el reglamento interior y se extiende incluso a la regulación de las horas de visita. La mejor selección y formación del personal asistente ha creado un nuevo clima. La atmósfera alcanza desde el tratamiento de los ancianos hasta conversaciones individuales y en grupo, pasando por una activación de los internos mediante periódico, radio, televisión o conferencias), actos culturales y amenos, sin olvidar la enseñanza de tráfico y la constante asistencia médica.

Existen predominando también las habitaciones individuales o de dos camas. En algunos asilos pueden llevar, los ancianos pueden llevarse de sus propios muebles. La atmósfera es mucho más libre que en los años pasados se evita en lo posible exigir la limpieza del anciano. El objetivo es conservar la individualidad de cada uno. Junto con los de cursos de gimnasia existen también toda clase de ayudas físicas y psíquicas para evitar el aislamiento de los asilados y para asegurarles una vejez que corresponda a la dignidad de la sociedad democrática y social.

(Press).

FALLECIMIENTOS

Victima de un fatal accidente, ha dejado de existir el que en vida fue joven universitario

RENE FREDDY AYALA AYALA

(Q.E.P.D.)

Gnral. (R) Alcides Ayala Zapata y Paquita A. de Ayala, padres; Raquel Velarde, abuela; Daniel, Guidón (ausente) y Elizabeth Ayala Ayala, hermanos; Lourdes V. de Ayala, hermana política; Alfredo Ayala y Arminda Ayala, tios, y demás familia, ruegan a sus relaciones, personas piadosas, asistir a la traslación de los restos mortales del extinto al Cementerio General el dia de hoy lunes, a horas 16.oo.
El cortejo fúnebre partirá de la calle Tte. Oquendo Nº 331.
Favor que quedará reconocida la familia doliente.
CASA GUZMAN.Figueroa final Tels. 24014-24207

En la paz del Señor ha dejado de existir la que en vida fue ejemplar madre,

Señora MARIA T. v. de QUEVEDO

(Q.E.P.D.)

Gustavo Quevedo, Asunta, Isabel, Marta, Antonio, hijos; Leonor G. de Quevedo, Marcial Maldonado, Yolanda Z. de Quevedo, hijos políticos; los sobrinos y demás familiares, ruegan a sus amistades y personas piadosas se dignen asistir a la traslación de los restos mortales al Cementerio General el dia de hoy lunes 27 del presente, a horas 16.oo.
El cortejo fúnebre partirá de la calle Federico Zuazo Nº 2137.
Favor que comprometerá la gratitud de la familia doliente.
Servicios de Funeraria Valdivia.Of. calle Graneros esq. Figueroa. Teléfonos No.s 25254-24290.

En la paz del Señor y confortado con los auxilios de la Santa Religión Católica, ha dejado de existir el que en vida fue

Señor Dr. Dn. ROBERTO JORDAN CUELLAR

(Q.E.P.D.)

René y Roberto Jordán Pando, hijos; Gabriela Orsini de Jordán y Willma Mealla de Jordán, hijas políticas; María Luisa Jordán de León, hermana (ausente); los nietos, primos, sobrinos y demás deudos, ruegan a sus amistades, personas piadosas y en forma especial a los ex Combatientes de la Guerra del Chaco, ex parlamentarios, se dignen concurrir a la misa de cuerpo presente a horas 10a.m. y al traslado de los restos mortales del extinto al Cementerio General el dia de hoy lunes 27 del presente, a horas 11.00 a.m. El cortejo fúnebre partirá del Palacio Legislativo.
Favor que agradecerá la familia doliente.

MISAS

Delia Vargas de Justiniano, esposa; hijos, hijos políticos, nietos, hermanos, hermanos políticos, sobrinos y demás familiares del que en vida fue ejemplar esposo y padre,

Sr. RAFAEL JUSTINIANO PARADA

(Q.E.P.D.)

ruegan a sus amistades, amigos y personas piadosas asistir a las misas de réquiem que,recordando el mes de su sensible fallecimiento, se mandarán oficiar en Santa Cruz el dia de hoy 27 de junio, a horas 7.oo a.m. en el templo de San Francisco y a horas 7.30 p.m. en el templo de La Merced.
La familia agradece profundamente su asistencia.

S.C, Junio de 1977

La familia del que en vida fue

Cap. de Aviación Sr. JOSE VILLARROEL ARAMBURO

(Q.E.P.D.)

invita a sus amistades, camaradas de aviación y personas piadosas se dignen asistir a la misa que recordando los seis meses de su trágico fallecimiento mandarán a oficiar el día de hoy lunes 27 de junio a hrs. 19.oo en la iglesia de la Santa Cruz.
Santa Cruz, 27 de junio de 1977

Nilza Borda v. de Villarroel, Nilza Viviana, Luis Enrique Villarroel Borda y demás familiares del que en vida fue

Sr. JOSE ENRIQUE VILLARROEL VARGAS

(Q.E.P.D.)

invitan a sus amistades y personas piadosas se dignen asistir a la misa que recordando los seis meses de su trágico fallecimiento mandarán a oficiar el día de hoy lunes 27 de junio, a hrs. 19.oo,en la iglesia de la Santa Cruz.
Santa Cruz, 27 de junio de 1977

La familia del que en vida fue

Sr. DESIDERIO MIRABAL A.

(Q.E.P.D.)

invita a la misa que en sufragio del extinto y recordando el primer año de su fallecimiento se mandará a oficiar el día de hoy lunes 27 de junio a hs. 18:30 en la iglesia de San Agustín (lado Municipalidad).
Su asistencia a este acto de piedad cristiana será agradecida por los dolientes.

26 mujeres en el parlamento español

- MADRID, JUNIO (AFP).- Veintiseis mujeres fueron elegidas diputadas o senadoras en los recientes comicios legislativos de España.

Dicha cifra representa el cuatro por ciento de los parlamentos españoles que integran el congreso de diputados (350 escaños) y el senado (248 bancas).

El Partido Socialista Obrero Español (PSOE) es la formación política que cuenta con más diputadas y senadoras (10 electas), seguido por la gubernamental Unión de Centro Democrático (UDC), con 9, y el Partido Comunista, con tres.

En las pasadas elecciones del 15 de junio hubo 600 candidatas, lo que representaba un diez por ciento del número total de postulantes a entrar en el Parlamento.

El cuerpo electoral español está compuesto por un 52 por ciento de mujeres y un 48 por ciento de hombres.

Además debe recordarse que según las leyes franquistas aún en vigor el mismo día 15 de junio, el Rey de España nombró 41 senadores que en inmensa mayoría eran hombres.

National — ARTEFACTOS PARA EL HOGAR DE FAMA MUNDIAL

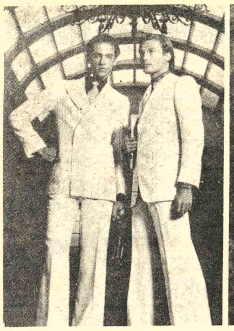

- EL PRET A PORTER Y LA ALTA COSTURA MASCULINA EN FRANCIA.- Izquierda: Trajes ligeros en mezclas de viscosa, seda y pollester con canesú y bolsillos recortados (a la derecha) chaqueta cruzada (a la izquierda); pantalón bastante ancho, de Franck OLIVER.
Centro: Contraste siempre chic del blanco y el azul marino del costurero Pierre BALMAIN.
Derechas: Para las horas de sport y de ocio, un traje de algodón ligero, de Franck OLIVER. (Foto EFE).

FALLECIMIENTO

En la paz del Señor ha dejado de existir la que en vida fue ejemplar y abnegada madre,

Sra. CLARA MORALES BALDERRAMA

(Q.E.P.D.)

Dolly, Eduardo, hijos; Gualberto Ochoa, hijo político; Walter, Elvira, Julio, Ramiro, hermanos; Patricia, Gabriel y Samantha, nietos; Gudelia, Melvy, Jaime, Augusto; los tios, primos, sobrinos y demás familiares ruegan a sus amistades, en forma especial al personal de ENTEL se dignen asistir a la misa de cuerpo presente a Hs. 10 a.m. y a la traslación de los restos mortales de la extinta al Cementerio General el dia de mañana martes, a Hs. 11 a.m.
El cortejo fúnebre partirá de la calle Alfredo Ascarrunz Nº 2675 (Sopocachi).
Será favor que comprometerá la eterna gratitud de la familia doliente.
SERVICIOS DE FUNERARIA VALDIVIA.Of.Graneros esq. Figueroa. Tels. 24290-25254

CIBO
PARA TODA UNA VIDA
MACK

LA MARCA ELEGIDA:
PRODUCTOS Oriental MR.
SABORES JUVENILES PARA GARGANTAS DISTINGUIDAS:
INCA KOLA
TAMARINA
MANDARINA
POMELO
MARACUYA
LIMA LIMON
1 litro PRODUCTOS Oriental M.R. INDUSTRIA BOLIVIANA
COLOMBIA 520-CASILLA 122-TELS. 27533-21774 • PEDIDOS: 22982 - LA PAZ - BOLIVIA

MUY PRONTO EN ESTA CIUDAD
Primer Gigante Festival Del Cine Hindú
Con 6 Espectaculares Super-Producciones

HISTORIETAS

MAS CLASIFICADOS

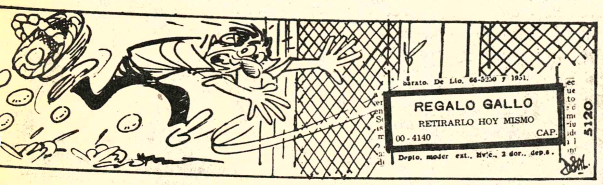

DANIEL EL TRAVIESO

quiero molestarlo en su siesta, Sr. Wilson. ¿Pero sabe ed que todas las puertas de su casa están cerradas?

DIVULGUELO

IA DE ORO

FANY JONES

OLMES

TRACY

PIEDRA

RCINDO

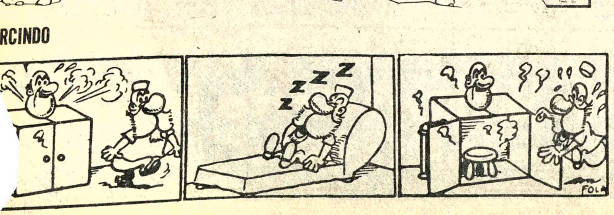

Revistas Libros

Gisbert y Cía. S.A.
Casilla 195
LA PAZ—BOLIVIA
ACABAMOS DE RECIBIR.
WILDER- Los Idus de Marzo
SEGAL- Leve Story
ROBBINS- El Pirata
ROBBINS-Una Dama Solitaria
LARTEGUY- Nido en la Tierra
HAILEY - Traficantes de Dinero
GHEORGHIU-La Hora Veinticinco
FORSYTH-El dia del Chacal

ofertas especiales

PRIVILEGIO INDUSTRIAL Ofrezco venta-explotación invento "INSTALACION PARA PURIFICACION DE AGUAS RESIDUALES" B-3290 Ingenieursbureau Dwars. Dirigirse casilla 853 (24-27)

PRIVILEGIO INDUSTRIAL Ofrezco venta-explotación invento "PROCESO PARA PREPARAR MATERIALES PROTEINACOS" B-3295 Harold Hoffmann. Dirigirse casilla 853. (23-27)

PRIVILEGIO INDUSTRIAL Ofrezco venta-explotación invento "NUEVO SISTEMA INCUBACION AVICOLA PARA ALTAS ALTITUDES" B-3293 Mario Camacho. Dirigirse casilla 853. (23-27)

PRIVILEGIO INDUSTRIAL Ofrezco venta-explotación invento "MENTANO-CARBOXAMIDAS-SUBSTITUIDAS" B-3288 Wilkinson Sword. Dirigirse casilla 853. (23-27)

VENDO MAQUINA nueva de tejer "TURMIX". Referencias al teléfono 66445 o al 57798 (25-27/83610)

PRIVILEGIO INDUSTRIAL Ofrezco venta-explotación invento "COMPUESTOS HERBICIDAS DINITRO-FENILENDIAMINAS" B-3286 United States Borax. Dirigirse casilla 853 (23-27)

ALOJAMIENTO "ATLANTIC" habitaciones individuales precios módicos a delegaciones precios convencionales Avenida Armentia 517, teléfono 23342 (22-25 VII/83436)

PRIVILEGIO INDUSTRIAL Ofrezco venta-explotación invento "APARATO PARA CONTROLAR NIVEL DE PRIMER LIQUIDO EN TANQUE COMPENSADOR" B-3300 Texaco Dirigirse casilla 853. (23-27)

MENAJE DE FIERRO ENLOZADO Supersmait de Ferrum (Argentina), para entrega inmediata. Directamente del Importador. Dirigirse a "MOLARA" casilla 1138 COCHABAMBA (26-4/73167)

MOLINO se vende un molino nuevo Calle Alto de la Alianza 656 (R)

Departamentos Habitaciones

SE OFRECE lindo departamento independiente en contrato anticrético. Referencias, teléfono 22798.(27-28/83618).

EN CONTRATO ANTICRETICO; Necesito 2 piezas cocina y baño. Ref. Teléfono 50045 (2R)

ANTICRETICO Ofrezco undepartamento Avenida República esquina Quintanilla Zuazo. Referencias teléfono 20068 (25-27/83609)

ANTICRETICO DEPARTAMENTO 4 dormitorios, dependencias Avenida Saavedra 1er. pasaje N° 9 3er.piso. (24-26/83606)

Técnicos

ARREGLO TELEVISORES Radios a DOMICILIO teléfono 43740 (23-9VII/83443)

PLOMERO Instalaciones sanitarias teléfono 26823 (21-28/83427)

ELECTRICISTA toda hora Instalaciones . Reparaciones teléfono 60697 (25-28/8361)

PLOMERO Instalaciones. Reparaciones Sanitarias, teléfono 26823. (27-4/83616)

PLOMERO Se hace Instalaciones y Reparaciones, teléfono 54306 (20-26/83424).

TELEVISORES repara a DOMICILIO técnico especializado en Europa teléfono 54036 (21-27/83425).

PLOMERO Se hacen instalaciones y reparaciones, teléfono 54306. (27-3/83617).

ARREGLO TELEVISORES Radios a domicilio, teléfono 27801 (11-27/82289).

Vehículos

VENDO MINI MOTO "Honda" 5.000.- $b. Ref. Max Paredes 607 (23-26/83449)

VENDO VAGONETA Chevrolet servicio rápido llamar al teléfono 41125 (25-29/R)

Orquestas

ORQUESTA Electrónica "BICOLOR" garantia calidad teléfono 52801 (4-8VII/-82092).

LOS "BARAHUNDOS" Avenida Buenos Aires N° 562 teléfono 61926 de 10 a 12 a.m. (24-6VII/83601)

BAILE con ORGANO ELECTRONICO teléfono 64206 (17-26/83403)

ORQUESTA Electrónica "CARAVELL" teléfono 64206 (17-26/83403).

ORQUESTA "COPACABANA", teléfono 65955, (9-13-VII/83067).

Profesores Academias

CURSOS DE NIVELACION Matemáticas, Física, Química. Todo nivel. INSTITUTO SAN "ALBERTO". Figueroa 788, teléfono 43631.(27-2/83615)

APROVECHE sus horas matinales aprendiendo "SHOTOCAN KARATE" enseñanza garantizada, alumnos limitados. Informes teléfonos 23130-64130 (Sr. Chávez) (25-31)

Varios

VENDO COCINA "AGE" en $b. 1.400. Referencias calle Linares N° 1005 (25-27)

AVISOS ECONOMICOS

POR UN PESO C/U copiamos listas de precios especificaciones, libros, diseños, dibujos, fotografías. GALERIAS "LUZ Of. "7" (22-28/83440)

SE HACEN COPIADOS a máquina, teléfono 61538 (27-28/83619)

PICADO DE STENSIL $b. 10, Galerías Luz Of. "7" (22-30/83440)

BOCADITOS y sandiwichs se preparan, teléfono 61538. (27-28/83619)

Casas

DESEO CASA EN ANTICRESIS, tres dormitorios dependencias y garaje, sin intermediarios Ref. teléfono 22252 (24-27/83603)

COMPRO CASA O TERRENO Superficie mínima 500 mts2. por las inmediaciones del templo Gran Poder nuevo PAGO al CONTADO. Ofertas a casilla N° 1403 teléfono 64862 (24/1oVII/83602(

URGENTE vendo CASA en Villa Fátima en calle Palos Blancos N° 1185, detrás Fabrica de Fósforos magnífico lugar Aproveche y no vacile en adquirir su casa propia 7 dependencias, luz trifásica , garaje 2 frentes Ref. Avenida Mariscal Sta. Cruz N° 1295 (Sra Nicasia Ramos) (13-31/R)

VENDO CASA cómoda 5 dormitorios garaje cubierto y dependencias sobre Avenida Busch Ref. teléfonos 26879 - 25216 (25-27/83614)

Empleados

SE NECESITA enmaderadores para trabajos en la misma "ATOROMA LTDA." presentarse en la Ciudad Satélite plan 405 calle 12 Nuñez del Prado N° 1418 preguntar por señor Choqueribe. (23-27/834444)

NINERA competente precisamos BUEN SUELDO. Ref. teléfono 82829 (R)

HORIZONTE Necesita cocineras, sirvientas, niñeras. Buenos sueldos. Zonas residenciales. Ref. Avenida Arce 2298 Shopping Center Oficina 5 (R).

SANTA CRUZ

EN SANTA CRUZ VENDO chalet sobre Avenida San Martín amplios jardines diagonal Hotel Los Tajibos. Referencias teléfonos 26058 - 26124 (22-5VII/83434

EN SANTA CRUZ CASA en anticresis en pleno centro de la ciudad. Living comedor, cocina comedor de diario, tres dormitorios, hall, garaje, baño empleadas, especial para oficinas. Referencias teléfonos 2-8688 - 2-1901 (22-28/82573)

EN SANTA CRUZ propiedad rústica 11.5 Has. jurisdicción Portachuelo, documentación al dia; otra 1.500 Has., comprensión Canton Saavedra, provincia Obispo Santistevan. Referencias teléfono 3-3537 - 2-4537 casilla 175 SANTA CRUZ (22-28/82572)

CASA EN VENTA a estrenar en barrio residencial consta de living, comedor, escritorio, tres dormitorios, tres baños, cocina despensa, dependencias empleada. Referencias teléfono 2-5864 SANTA CRUZ (22-26/82571)

EN SANTA CRUZ, vendo hermosa casa a estrenar, zona Avenida Alemania, 3 dormitorios, living comedor, cocina, baño, dependencias, servicio, teléfono, terreno 700 M2. Referencias Suárez Arana 108, teléfono 2-9115 - 3-6473 (20-26/82567).

EN SANTA CRUZ VENDO casa quinta en pleno centro, sobre superficie de 810. M2 en calle La Paz N° 558, casa al fondo . Referencias misma casa (25-29/82581)

EN SANTA CRUZ VENDO propiedad 4.000 Has. 600 Has. potreros cultivados 1.700 Has. pastos naturales sobre carretera a Trinidad orillas río San Julián 1.200 "cabezas ganado mestizo pardo suizo. Referencias teléfono 2-2795 (22-27/82569)

EN SANTA CRUZ, vendo "QUINTA CARRETERA COCHABAMBA-- Km. 17 de 45 Has. pastos, caña, cítricos, galpones para aves, casa de vivienda. Referencias teléfono 2-5901 (9-26/82692).

EN SANTA CRUZ se alquila casita independiente Referencias teléfono 55382 (23-27/83447)

Ropas

SE VENDE ROPA de mujer usada y nueva. Referencias Francisco de Miranda N°. 2009 esquina Villalobos teléfono 42747 (R).

Propiedades Terrenos

TERRENO En venta cerca Estadio Bolivar. Referencias José Saravia N°. 32 Sra. Galindo en la misma casa.(23-27/83446)

Maquinas

VENDO MAQUINA de coser Industrial Remington nueva, otra marca Singer multipunto con mueble avenida Saavedra 1972. (4R).

TARIJA

EN TARIJA se vende una fábrica de muebles metálicos compuesto de secc. Cerrajeria, soldadura eléctrica y autogena, Secc. Niquelado completo, completando con máquinas pequeñas de carpinteria. Referencias Ballivián N° 50 teléfono 3755 (22-26/6163)

COCHABAMBA

COMPRO en COCHABAMBA casa con terreno teléfono 42773 (22-26/83435)

EN COCHABAMBA VENDO Casa "Mayorazgo". Informes teléfono 40355 - 28979 - Cochabamba teléfono 29147 (22-27/83611).

Buena noticia para HOMBRES

OPOVITAM (CON EXTRACTO TESTICULAR) REFUERZA EL VIGOR VARONIL.

OPOVITAM, fabricado según nueva y mejorada formula de BIOSANTE LABORATORIES de NEW YORK, es un nuevo producto compuesto de **EXTRACTO TESTICULAR** y otras substancias glandulares sexuales masculinas, que restablecen y refuerzan la capacidad varonil en hombres prematuramente decaidos.

OPOVITAM es muy eficaz en casos de DEBILIDAD SEXUAL, ESTADOS DEPRESIVOS FISICOS Y EMOCIONALES, FALTA DE MEMORIA, FATIGA o CANSANCIO MENTAL, y otros síntomas característicos de prematura decadencia en el Hombre. Vuelva a sentirse joven y animoso para todo.

Refuerce su Vigor Varonil

Pida en Farmacias y Empiece hoy mismo a tomar,

OPOVITAM

PARA HOMBRES

0-82

MONJE CAMPERO Tel. 23333

Matinée, Tanda y Noche LA PANDILLA DE CUPIDO MO-TORIZADO y NOTICIERO NO-TICIOSO ESPAÑOL Nº. 158. (Todo público). Matinée 9.50, Tanda y Noche 11.50.

16 DE JULIO Tel. 52119

Matinée, Tanda y Noche JUAN SALVADOR GAVIOTA (Apta para todo público). Matinée 7.50 y 9.50. Tanda y Noche 9.50 y 11.50.

9 DE AGOSTO Tel. 23829

Matinée Hs. 15.45. Tanda 18.45 y Noche 21.45. SLAUGHTER, AL DERECHO DEL HAMPA (14 años) y Actualidades Mundiales (Gral y Actualidades Mundiales Gral y 22. Matinée. Platea 7.50 Mezzanine 9.50. Tanda y Noche Platea 9.50 Mezzanine 11.50.

UNIVERSO Tel. 42660

Matinée, Tanda y Noche ROBIN Y MARIAN (T.P.) Además Noticiero Alemán EL MUNDO AL INSTANTE. Matinée Mezzanine 9.50 Platea 7.50. Tanda y Noche Mezzanine 11.50 Platea 9.50.

MONUMENTAL ROBY Tel. 42535

Matinée, Tanda y Noche Festival de Palito Ortega MI PRIMERA NOVIA (T.P.) Además Noticiero Alemán EL MUNDO AL INSTANTE. Matinée Platea 7.50 Galería 5.00. Tanda y Noche Platea 9.50 Galería 5.50.

PARIS Tel. 29704

Matinée, Tanda y Noche Festival del Tango CUESTA ABAJO Además Noticiero Alemán EL MUNDO AL INSTANTE. Matinée, Tanda y Noche 7.50.

ISLA Tel. 53803

Matinée, Tanda y Noche EL VIAJERO ESCARLATA

HOY CINES TV

(Censura 14 años). Además el Noticiero ESPEJO DE ALEMANIA. Matinée 9.50 y 7.50. Tanda y Noche 11.50 y 9.50.

PRINCESA Tel. 51821

Matinée Hs. 15.15 Tanda Hs. 19. EL MUNDO DE LOS AVENTUREROS (Prohibida menores de 21 años). Matinée y Tanda 7.50 y 6.50.

SCALA Tel. 23535

Matinée TORBELLINO VA A LA GUERRA (T. Público). Tanda y Noche LOS HOMBRES PIENSAN SOLO EN ESO (Prohibida menores 21 años). Matinée 7.50 y 9.50. Tanda y Noche 9.50 y 11.50.

ROXY

Matinée DRACULA y SARTANA REZA POR TU MUERTE (14 años). Tanda DRACULA y EL ENGAÑO (May. 18 años). Noche DRACULA y ACTUALIDADES FRANCESAS. Matinée 5.50. Tanda y Noche 6.00.

AVENIDA

Matinée, Tanda y Noche EL VUELO DE LA FLECHA (Censura todo público). Matinée 7.50 y 9.50. Tanda y Noche 9.50 y 11.50.

BOLIVAR

Matinée TARZAN EL TEMERARIO (Censura todo público). Tanda y Noche HERMANAS SALVAJES (Censura 18 años). Matinée, Tanda y Noche 7.50.

MURILLO Tel. 52647

Matinée y Tanda LA GUILLOTINA VOLADORA (14 años) y TAPAME CONTIGO (T.P.). Noche LA GUILLOTINA VOLADORA y EL ESPEJO DE ALEMANIA (14 años). Matinée 5.50 y 4.00. Tanda y Noche 6.00 y 4.50.

ESMERALDA Tel. 52454

Matinée y Tanda EL RETORNO DEL DRAGON y EL ELEFANTE Y YO. Noche ACTUALIDADES FRANCESAS Nº. 16 y BASURAS HUMANAS (May. 21 años). Matinée 5.50. Tanda y Noche 6.00.

ABAROA Tel. 50252

Matinée y Tanda RENEGADO VENGADOR (14 años) y MACHO CALLAHAN (16 años) Noche EVA LA SENDA DEL AMOR (18 años) Matinée Platea 5.50 Alta 4.00. Tanda y Noche Platea 6.00 y Alta 4.50.

IMPERIO Tel. 40451

Matinée 5 DEDOS DE FURIA y ADIOS BRUCE LEE (EN SU ULTIMO JUEGO DE LA MUERTE). Tanda EL BOXEADOR EL LUCHADOR Y EL KARATISTA y ADIOS BRUCE LEE. Noche (Sólo 21 años) EL BOXEADOR EL LUCHADOR Y EL KARATISTA y CUANDO EL SEXO DOMINA. Matinée 5.50 y 4.00. Tanda y Noche 6.00 y 4.50.

LIBERTAD

Matinée y Tanda DRAGON FURIOSO y LA SANGRE DEL DRAGON (Dos grandes éxitos del festival del cine chino). Noche LA SANGRE DEL DRAGON y CORTOS. Matinée 5.50. Tanda y Noche 6.00.

NOBEL

Matinée y Tanda SCARAMUSH y OESTELANDIA. Noche BRUTAL BELLEZA (May. de 18 años). Matinée, Tanda y Noche 8.50.

EBRO

Matinée y Tanda KUN FU MORTAL y DISPARA AMIGO LOS CUERVOS TE ESPERAN. Noche DISPARA AMIGO LOS CUERVOS TE ESPERAN. Matinée 5.50 y 4.00. Tanda y Noche 6.50 y 5.00.

MEXICO

Matinée y Tanda KALIMAN EN EL MUNDO DE HUMANON y EL KARATECA AZTECA. Noche EL KARATECA AZTECA. Matinée 7.50 y 4.50. Tanda y Noche 8.00 y 5.00.

SAN CALIXTO

Matinée. Tanda y Noche EL TRIUNFO DE LOS CAMPEONES JUSTICIEROS y RUGE EL ODIO. Matiné Tanda y Noche 5.00.

VARIEDADES Tel. 24071

Matinée CONOCERAS A MI MADRE y LA LEYENDA DEL NEGRO CHARLEY (T.P.) Tanda LA LEYENDA DEL NEGRO CHARLEY y EL CONFORMISTA (21 años). Noche EL CONFORMISTA (21 años) Y PROGRAMA DE CORTOS. Matinée 5.50 y 4.00. Tanda y Noche 6.00 y 4.50.

Música culta en CRISTAL

Hrs. 21.30

-Concierto para piano y Orquesta en Do mayor, K 415.- Mozart

- El bardo Sibelius

- El niño del músico ambulante Janacek

-Sinfonia Nº. 4. en Mi mayor.- Brahms

Venga al mundo de Marlboro

Universidad Boliviana
Universidad Mayor de San Andrés
División de Extensión Universitaria

Embajada Argentina

EXHIBICION DE PELICULAS CULTURALES DE CORTO METRAJE DE ARTE CINEMATOGRAFICO

PROGRAMA

"Catedral de Plata" — "Carta de Fader"
"Hombre solo" — "Victor Rebuffo"
"Berni" — "Grabado Argentino"
"Raquel Forner" — "Cuatro pintores Hoy"

LUNES 27 de JUNIO HRS. 18,30 PARANINFO
(Entrada libre)

Marcelo Calvo Valda
Decano Director de la División de Extensión Universitaria UMSA

Dr. René Blattmann B.
Secretario General de la Universidad de San Andrés

Gran Semana del Recuerdo
CARLOS GARDEL
¡¡Homenaje al inmortal Zorzal Criollo!!

CUESTA ABAJO
Apta para todo público

Hoy y Mañana
CINE PARIS

Bajo el auspicio de LA MAÑANA TANGUERA DOMINICAL DE DANTE FLOR para los socios del Tango Club Boliviano de Emisoras Unidas

SI ALGUIEN TE DICE QUE NO CONOCE
INCA KOLA
DILE QUE PRUEBE Y PREGUNTALE DESPUES: AHORA QUE DICES ?

Un gigantesco Gorila...
un monstruo de 100 metros,
todavia creciendo...
destruyendo ciudades...
KING KONGA
MAY. 14 AÑOS
con: MICHAEL GOUGH - MARGO JOHNS - JESS CONRAD
DISTRIBUYE Corporacion Americana J. G. V.
DIR. JOHN LEMONT
MIERCOLES Estreno Gran Cine Avenida

HISTORIETAS

JUSTO Y FRANCO

Récords Mundiales

EL ÚNICO PAIS QUE GANÓ EL TITULO OLIMPICO DE FUTBOL AFICIONADO TRES VECES ES HUNGRIA, EN 1962, 1964 Y 1968. EL REINO UNIDO GANÓ EL TORNEO EXTRAOFICIAL EN 1900 Y LOS TORNEOS OFICIALES EN 1908 Y 1912.

8306

ENCANTOS

8053

LA MADRE NATURALEZA TIENE EL ARTE DE ALEGRAR LOS CORAZONES.

EL DETALLE QUE FALTABA

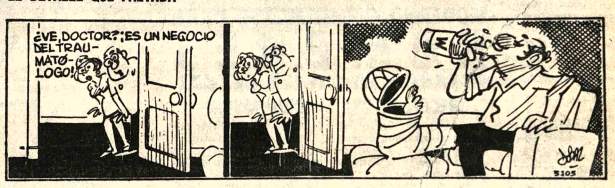

FULGENCIO

RAMONA

DR. MERENGUE

TREMEBUNDA

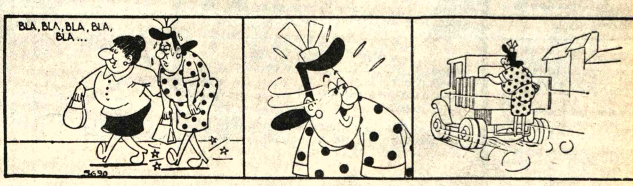

DESFILE DEL BUEN HUMOR

América Latina...

(Viene de la página 1)

1971 y 1975, a pesar de las tasas de crecimiento más lentas, registradas en 1974 y 1975.

En 1975, esa contribución fue mayor en Argentina (37,6 por ciento), seguida por México (27,9 por ciento) y por Perú (25,7 por ciento).

El aporte de la industria a la economía nacional reveló también su importancia en Brasil, Nicaragua y Uruguay, pero fue menos significativo en Barbados, BOLIVIA, Haití y Trinidad-Tobago.

En el período que va de 1971 a 1975, sólo Chile, Guatemala y Panamá registraron una declinación apreciable en la participación de su sector industrial en el producto interno bruto.

Los especialistas del BID señalaron, en otro orden de cosas, que en los dos últimos años América latina, en su conjunto, redujo en forma progresiva y "drástica", su consumo de productos derivados del petróleo.

De un promedio anual de 4,4 por ciento de participación del petróleo en la industria latinoamericana en 1971-73, esa parte del mundo pasó en 1974 al 2,2 por ciento, para bajar en 1975 al 0,7 por ciento.

Ese fenómeno se debió al aumento de los precios del petróleo, desde octubre de 1973, y a la retracción general de la actividad económica, cuyo punto máximo se situó en 1975.

Trinidad-Tobago, Argentina, Chile, la República Dominicana y Venezuela, registraron una absoluta declinación del consumo de productos derivados del petróleo, en 1975.

Sin embargo, aumentaron su consumo petrolero México y Brasil, países que "asumieron más del cincuenta por ciento del petróleo comercializado en toda la región".

Con excepción de Costa Rica, los otros países latinoamericanos mostraron ligeros aumentos del consumo de petróleo que, a pesar de la disminución de la tasa de utilización de sus derivados, continúa asegurando casi los dos tercios de la energía del área.

Por otro lado, la producción de petróleo crudo bajó, en América Latina, en una proporción del 4 por ciento en 1975 lo cual, junto con la reducción de 1974, la coloca en el nivel de 1.603 millones de barriles, es decir, en el volumen que registra el 14,7 por ciento menos de los años anzado en 1973.

La producción de petróleo refinado, que permaneció casi alterable en 1974, también bajó en 1975, en una proporción del ce por ciento.

Sobre ese particular, las re-

e abierta al...

ne de la página 1)

ma. Dijo que en su infancia soñaba con el camino que ora es una realidad. "Dios ha erido que se haga realidad mi eño", dijo. Señaló la importancia que tiene la política minera para lograr la verdadera integración de los bolivianos, adiendo que estas obras prueban la solidez de esos proyectos la eliminación de los viejos y superados sentimientos gionalistas, para consolidar el an anhelo de la unidad cional.

Destacó la enorme riqueza encierra aquel territorio y, referirse a otras obras uguradas en el último mes, o que su Gobierno conduce a nación hacia la total liberación de la dependencia y cia el desarrollo. Agradeció, este punto, la cooperación de República Federal de emania y dijo que el pueblo viano expresaba toda su alidad a ese país. Finalizó dicando que debía sumarse a sentimientos del pueblo para laudir el sacrificio y decisión los técnicos y obreros que han cho una realidad el viejo sueño de unir Santa Cruz con ncepción por una moderna retera.

L MINISTRO

El Ministro Julio Trigo mirez calificó como trascendental a esa obra y afirmó e, con ella, el Presidente nzer cumplía, una vez más, palabra, añadiendo que, al aclurse la primera fase del oyecto, los "verdaderos bolianos" debían sentirse satechos, ya que en esta forma Gobierno respondía a las crias negativas que se le hacían. stos pasos positivos -dijo- son verdadera respuesta a los íticos que no hicieron nada rante sesenta años".

PROYECTO

En Puerto Banegas, dentro de segunda fase del proyecto, se strurá un puente numental sobre el Río nde, que reemplazará a los ticos pontones que ahora se izan para cruzar ese curso de a. La carretera entregada fin de semana, de 72,3 metros entre aquel punto y Julián, tiene un ancho de 7 ros, actualmente ripiada y proyecciones para ser asada. Es una ruta que permite arrollar a los vehículos ndes velocidades.

l Gobierno alemán aportó un ón de dólares, en tanto que porte nacional ascendió a la idad de $b. 67.787.022.90.

a segunda etapa, iniciada el ado, unirá San Julián con cepción, tramo de 120 metros, que también será bajado por el Servicio ional de Caminos.

asta San Julián, se han estacido numerosas colonias ícolas y cooperativas pesinas, que cuentan con elas en su mayoría. Con el camino avance por la al senda, el Gobierno espera r tierras para la agricumediante el asentamiento uevos núcleos humanos, o también con escimientos agro-industria-. La política de vertebración nera permitirá, al mismo po, abrir nuevas rutas neras vecinales.

Ex-Presidente de la CNP recobró libertad en Lima

El Consejo Ejecutivo de la Confederación Nacional de Profesionales ha informado que su expresidente Manuel Morales Dávila goza, a la fecha, de libertad, en Lima.

Se afirma que el conocimiento de ese hecho se ha basado en declaraciones hechas por el Embajador de Perú en Bolivia, Dr. Manuel Augusto Roca Zela, quien resumió el caso en los siguientes puntos:

1.- Que el Dr. Manuel Morales Dávila, a la fecha, se encuentra gozando de libertad, al haber solicitado formalmente que se le conceda asilo.

2.- La detención del Dr. Manuel Morales Dávila era emergente de que su permanencia en Lima (Perú) no se encontraba legalizada.

Como se sabe, el gobierno expatrió al Perú, hace más de dos años, al nombrado expresidente de la Confederación Nacional de Profesionales de Bolivia. Esta entidad dio cuenta recientemente de que el Dr. Morales Dávila había sido privado de su libertad por parte del gobierno del vecino país.

Los actuales dirigentes de la Confederación Nacional de Profesionales expresan que, al haber encontrado justificada la información del Embajador Roca Zela, declara definido el caso y añade estar alerta sobre la situación de todos sus afiliados.

Fracasan en...

(Viene de la página 1)

Otro norteamericano, Richard Starr, perteneciente a los Cuerpos de Paz está en manos de las guerrillas desde hace cuatro meses, en una zona montañosa del oriente colombiano.

El gobierno, para tratar de frenar esa ola de secuestros erigió recientemente en delito la intervención de particulares para lograr los rescates.

Sin embargo, familiares de los afectados casi siempre realizan negociaciones a espaldas de las autoridades.

En ciertas ocasiones, de acuerdo con medios castrenses, la captura de terratenientes es obra de las guerrillas en represalia por supuestas delaciones y por colaboración con las tropas regulares.

En las ciudades, por el contrario, los secuestros se atribuyen a bandas organizadas por el solo ánimo de lucro.

A la par con esta escalada de los secuestros, las autoridades se manifiestan al borde de la impotencia en su lucha contra las grandes organizaciones internacionales de los traficantes de narcóticos, que escogieron a Colombia como trampolín para sus actividades ilegales.

Con alguna frecuencia el gobierno anuncia una lucha sin cuartel contra los narcotraficantes y la militarización de apartadas regiones como La Guajira, en límites con Venezuela.

El último anuncio en tal sentido se refiere a la adquisición de modernos equipos para combatirlos, principalmente en la costa atlántica en donde poseen centenares de aeródromos clandestinos, aviones y barcos para transportar la droga.

Unicamente en La Guajira, en reciente fecha las autoridades destruyeron el mayor cultivo de marihuana del mundo, aunque la siembra de la yerba en muchas otras y extensas zonas de Colombia.

Los grandes medios de que disponen las bandas de los narcóticos y los sobornos de ciertos jueces son algunos de los grandes obstáculos de las autoridades para combatirlos, según medios oficiales.

Esas dificultades, en su concepto, seguirán siendo en cambio de mucho beneficio para las mafias de narcotraficantes asentadas en Colombia.

La reunión de...

(Viene de la página 1)

Estos últimos son a juicio de la OLADE- elementos fundamentales para la planificación del sector por cuanto permitirán conocer el cuando, donde y para que va a usarse la energía.

También se examinarán en el curso de esta reunión otros proyectos relacionados con la investigación y promoción de otras fuentes de energía no clásicas, tales como el carbón y las energías solar, geotérmica. y otras.

La reunión será inaugurada por el Ministro ecuatoriano de Recursos Naturales y Energéticos , General Jaime Eduardo Semblantes.

Chile conmemoró la ascensión de Paulo VI al trono de San Pedro

- SANTIAGO, CHILE, 26 (LATIN).- Con un oficio religioso concelebrado por el Arzobispo de Santiago, Cardenal Raúl Silva Henríquez, y al que asistieron autoridades de gobierno, la Iglesia chilena conmemoró hoy el décimo cuarto aniversario de la ascensión del Papa Paulo Sexto al trono de San Pedro.

La misa solemne, celebrada en la Catedral, tuvo una multitudinaria concurrencia de fieles, entre los que se contaron los Ministros de Relaciones Exteriores y Defensa, Vicealmirante Patricio Carvajal y General Herman Brady, respectivamente, el Presidente de la Corte Suprema, José María Eyzaguirre, y representantes del cuerpo diplomático.

En la homilía, pronunciada por Monseñor Vicente Ahumada, el Prelado recordó la prisión de San Pedro-primer Pontífice de la Iglesia Católica- en Roma, en los albores de la cristiandad.

El sacerdote instó a los católicos de Chile a orar por el Papa, manifestando que éste "representa los valores espirituales de nuestro tiempo".

Además, en la celebración se rogó por los gobernantes y las naciones, para la solución pacífica de los problemas, la cesación de las hostilidades en el mundo entero y el establecimiento de una paz firme y duradera.

Esta fecha, del "Día del Papado", coincide con el décimo sexto aniversario de la toma de posesión de la Sede cardenalicia por el actual Arzobispo de Santiago, Monseñor Silva Henríquez.

Cargamento de armas con destino a Guatemala secuestraron en Barbados

BRIDGETOWN, BARBADOS, 26 (LATIN-REUTER).- Las autoridades aduaneras de esta isla descubrieron y secuestraron ayer un cargamento de 26 toneladas de armas a bordo de un avión de matrícula argentina que, aparentemente, se dirigía a Guatemala, informaron aquí funcionarios policiales.

Una declaración dada a conocer anoche por a Oficina del Primer Ministro señaló que las armas llegaron a Bridgetown a bordo de un Britannia que partió de Gran Bretaña y observó escalas en Lisboa y las Islas Canarias.

El manifiesto de la carga señalaba a Guatemala como destino final, agregaron los informantes.

La policía continúa interrogando a los cinco tripulantes y dos pasajeros -entre los que se incluye un joven de 15 años- detenidos por violación de los reglamentos aduaneros.

No se informó la identidad de las siete personas.

La Policía dijo haber iniciado una investigación que se extiende a Gran Bretaña y a los aeropuertos donde hizo escalas la aeronave.

El hallazgo de las armas se produce en un momento de preocupación diplomática ante la tensa situación existente en El Caribe, generada por las reclamaciones territoriales de Guatemala sobre la vecina colonia británica de Belice que, de acuerdo con algunos observadores, podría concluir en una confrontación abierta.

El cargamento de armas fue descubierto en el aeropuerto "Grantley Adams" cuando los funcionarios aduaneros decidieron realizar una revisación a fondo al no obtener respuestas satisfactorias a las preguntas de rigor.

Los aduaneros decidieron inspeccionar las cajas que transportaba Britania, donde hallaron armas pequeñas y municiones, dijo el comunicado gubernamental.

Guatemala reclama derechos de soberanía sobre la colonia británica desde su independencia, en 1821.

El gobierno guatemalteco reafirmó recientemente su decisión de iniciar acciones militares contra Belice en caso de que Gran Bretaña decida otorgarle la independencia en forma unilateral.

Una nueva ronda de conversaciones entre funcionarios británicos y guatemaltecos sobre el futuro de Belice tendrá lugar en Washington entre el 6 y el 7 de julio.

MANCHADITAS
GALLETA GUIA

¡ Ayúdanos a ayudar !
ASOCIACION DE GUIAS Y SCOUTS DE BOLIVIA
Pedidos al Tel. 58287.

INSTITUTO MATEMATICO
LA PAZ - BOLIVIA
AL SERVICIO DE LA JUVENTUD ESTUDIOSA DEL PAIS

VACACIONES UTILES
ESTUDIANDO MATEMATICAS FISICA QUIMICA
CURSOS PARA MEDIOS INTERMEDIOS Y BASICOS
TURNOS DIURNOS Y VESPERTINOS
EN LA PAZ: Av. Mariscal Santa Cruz 1295 (esq. Colón) Teléfono 63617
EN ORURO: Plaza 10 de Febrero (Edificio Palais) Tel. 51648

MODERNO MEDICAMENTO PARA
HOMBRES
DESARROLLA FUERZA SEXUAL
RECONSTITUYE SU ORGANISMO

Un producto elaborado por un laboratorio responsable norteamericano actúa sobre las glándulas y sistema nervioso del hombre, lográndose un magnífico efecto en el sistema sexual del hombre, provocando una reacción sexual juvenil que lo hace sentirse completamente diferente.

Este nuevo producto, que se vende con el nombre de SEX-POTENTA, por el efecto de la Testosterona y las vitaminas, le hace sentir optimista, alegre y reaccionar con todos los síntomas de la juventud.

Tomando SEX-POTENTA usted sentirá como joven porque fortalece el organismo del hombre proporcionándole nuevas ilusiones en la vida y por que estimula el amor. X-1

VENTA DE
TERRENOS
EN ZONA INDUSTRIAL
A LA MEJOR OFERTA

UBICACION: Terrenos aledaños a la Fábrica "SOLIGNO, con y sin construcciones, en diferentes superficies.

PROPUESTAS: Los interesados deberán enviar sus propuestas en sobre cerrado a nombre de BUFETE SORIANO, Casilla 2097, o Edificio "CASTILLA", 8vo. Piso, Oficinas 809 y 810 La Paz (Teléfonos 24341 y 55756). En su propuesta deberán señalar precio, superficie y ubicación de los terrenos interesados.

PLAZO: Las ofertas deberán ser presentadas hasta el 30 del presente mes.

ADJUDICACION: Los vendedores se reservan el derecho de adjudicar los terrenos a las mejores ofertas, rechazarlas, convocar a nuevas propuestas o negociar nuevos términos.

NOTA. Los vendedores pondrán a disposición de los interesados personal encargado de mostrar los terrenos en venta.

La Paz, junio de 1977

COBEE
Cia BOLIVIANA DE ENERGIA ELECTRICA S.A. - Bolivian Power Co.

PERSONAS INESCRUPULOSAS ESTAN EFECTUANDO COBROS A NOMBRE DE LA COMPAÑIA, DENUNCIELOS A LOS TELEFONOS 1100 54357

Para mejorar el servicio que le presto, debo efectuar los siguientes CORTES DE ENERGIA:

MARTES 28/6/77

Zona: ALTO LA PAZ de Hrs. 07:00 a 18:00 quedando sin energía la AVENIDA PANAMERICANA entre el camino a Oruro y calle Colón.

Zona: CALACOTO de Hrs. 07:00 a 12:00 quedando sin energía las siguientes calles: AVENIDA JULIO C. PATIÑO desde Calle 18 hasta Plaza Melvi Jones (calle 15), CALLE 17 desde Av. S.Bustamante hasta calle Soledad.

Zona: CALACOTO de Hrs. 13:00 a 16:30 quedando sin energía las siguientes calles: AVENIDA JULIO C. PATIÑO desde calle 18 hasta calle 21, CALLE 19 desde Av. J.C. Patiño hasta Av. José Ballivián

CONSTANCIO, agradece su cooperación.

ACTILOGRAFIA BILINGUE E IBM
SOS DE DOS MESES: DIGITACION 100% AL TACTO-PRECISION-VELOCIDAD (en ambos idiomas)
TILOGRAFIA ELECTRICA: Cartas Comerciales en Material de Oficina-CERTIFICADOS DE EFICIENCIA-
OUTH AMERICAN SCHOOLS —ASPIAZU 581— SOPOCACHI

GOODYEAR

SEGURO QUE QUIERE SEGURIDAD QUIERE LLANTAS GOODYEAR

AMPLIA GAMA DE MEDIDAS Y MODELOS

10 x 15/C MUY PRONTO

7.00 x 15/6 $b. 850

6.50 x 16/8 $b. 901

7.50 x 20/12 $b. 2.405

8.25 x 20/12 $b. 2.550

8.75 x 16.5/8 $b. 2.422

H 78 x 15/8

14.9 x 24/6 $b. 4.020

8.75 x 16.5/8 $b. 2.533

7.50 x 20/6 $b. 1.368

COBANA
SUCRE
COCHABAMBA
SANTA CRUZ
ORURO
POTOSI
TARIJA
LA PAZ AV. ARCE ESQ. ROSENDO GUTIERREZ